

รายงานการประชุมผู้บริหารสถานศึกษา  
สำนักงานเขตพื้นที่การศึกษาประถมศึกษาพะเยา เขต ๑  
ครั้งที่ ๖ / ๒๕๕๙

วันที่ ๒๘ เดือนกรกฎาคม พ.ศ. ๒๕๕๙ เวลา ๐๙.๐๐ น. - ๑๖.๓๐ น.  
ณ ห้องประชุมดอยหลวง สำนักงานเขตพื้นที่การศึกษาประถมศึกษาพะเยา เขต ๑

**ผู้มาประชุม**

- |                            |   |
|----------------------------|---|
| ๑. นายเอกชัย ผาปไชย        | ผู้อำนวยการสำนักงานเขตพื้นที่การศึกษาประถมศึกษาพะเยา เขต ๑                        |
| ๒. นายสุขุม พรหมเสน        | รองผู้อำนวยการสำนักงานเขตพื้นที่การศึกษาประถมศึกษาพะเยา เขต ๑                     |
| ๓. นางสาวลาวัลย์ ธุระเสรีง | รองผู้อำนวยการสำนักงานเขตพื้นที่การศึกษาประถมศึกษาพะเยา เขต ๑                     |
| ๔. นายณัฐพล สุวรรณผล       | รองผู้อำนวยการสำนักงานเขตพื้นที่การศึกษาประถมศึกษาพะเยา เขต ๑                     |
| ๕. นายนิพล เมืองขมภู       | รองผู้อำนวยการสำนักงานเขตพื้นที่การศึกษาประถมศึกษาพะเยา เขต ๑                     |
| ๖. นายพนิต ไหมประสิทธิ์กุล | รองผู้อำนวยการสำนักงานเขตพื้นที่การศึกษาประถมศึกษาพะเยา เขต ๑                     |
| ๗. นายประสงค์ ไก่งาม       | ผู้อำนวยการกลุ่มบริหารงานบุคคล  |
| ๘. นายสงัด ปินตานา         | ผู้อำนวยการกลุ่มนิเทศ ติดตาม และประเมินผลการจัดการศึกษา                           |
| ๙. นายขจรศักดิ์ สีเสน      | ผู้อำนวยการกลุ่มนโยบายและแผน  |
| ๑๐. นางละเอียด วังบุญ      | นักวิชาการศึกษา ชำนาญการ ปฏิบัติหน้าที่ผู้อำนวยการกลุ่มส่งเสริมสถานศึกษา<br>เอกชน |
| ๑๑. นายธัชชัย จันทร์สารห์  | นักวิชาการศึกษา ชำนาญการ ปฏิบัติหน้าที่ผู้อำนวยการกลุ่มส่งเสริมการจัด<br>การศึกษา |
| ๑๒. นางชไมพร ปวงคำ         | นักประชาสัมพันธ์ ชำนาญการพิเศษ แทนผู้อำนวยการกลุ่มอำนวยการ                        |
| ๑๓. นางสมบุญญ์ เรืองงาม    | นักวิชาการเงินและบัญชี ชำนาญการ แทนผู้อำนวยการหน่วยตรวจสอบภายใน                   |
| ๑๔. นายพีรพงษ์ กัลยา       | เจ้าพนักงานพัสดุ ชำนาญงาน แทนผู้อำนวยการกลุ่มบริหารงานการเงินและสินทรัพย์         |

**กลุ่มโรงเรียนเมืองพะเยา ๑**

- |                               |  |
|-------------------------------|--|
| ๑๕. นายชัยยุทธ ภัคดีสันติพงศ์ | ผู้อำนวยการโรงเรียนบ้านต้าพระแล            |
| ๑๖. นายศรชัย ธาราเวชรักษ์     | ผู้อำนวยการโรงเรียนบ้านต้าเหล่า            |
| ๑๗. นายธงชัย จันแ้ย           | ผู้อำนวยการโรงเรียนชุมชนบ้านต๋มท่า         |
| ๑๘. นายปณต ดุ้ยเต็มวงศ์       | ผู้อำนวยการโรงเรียนบ้านต้าดอนมูล           |
| ๑๙. นายพงศ์ชัย สารศรี         | ผู้อำนวยการโรงเรียนบ้านต้าม่อน             |
| ๒๐. นายประยุทธ กุณาใหม่       | ผู้อำนวยการโรงเรียนบ้านห้วยบง              |
| ๒๑. นายธนเดช นามบ้าน          | ผู้อำนวยการโรงเรียนบ้านภูเงิน              |
| ๒๒. นายเกียรติศักดิ์ ตุงคนากร | ผู้อำนวยการโรงเรียนบ้านป่าคา               |
| ๒๓. นายสะอาด ทนทาน            | ผู้อำนวยการโรงเรียนบ้านโป่ง                |
| ๒๔. นายทินกร พุมวิเชียร       | ผู้อำนวยการโรงเรียนบ้านใหม่                |
| ๒๕. นายสิงหา ขวัญตน           | ผู้อำนวยการโรงเรียนบ้านต้อม                |
| ๒๖. นายพงศ์ชัย สารศรี         | ผู้อำนวยการโรงเรียนบ้านต้อมม่อน            |
| ๒๗. นายณัฐนันท์ นนธ์ศรี       | ผู้อำนวยการโรงเรียนตำบลสันป่าม่วง          |
| ๒๘. นายฉลาด เสนาธรรม          | ผู้อำนวยการโรงเรียนบ้านสันเวียงใหม่        |
| ๒๙. นายณยศ ถูกจิตต์           | ผู้อำนวยการโรงเรียนบ้านร่องห้า             |
| ๓๐. นายมณฑียร อัมใจ           | ผู้อำนวยการโรงเรียนบ้านสาาง                |
| ๓๑. นายสวินทร ดอนมูล          | ผู้อำนวยการโรงเรียนบ้านดอกบัว(ราษฎร์บำรุง) |

กลุ่มโรงเรียนเมืองพะเยา ๒

๓๒. นายสุรศักดิ์ สมศรี
๓๓. นายปรีชาญ คำปินชัย
๓๔. นายธวัชชัย สิงห์จันทร์
๓๕. นายสวาท จันตะสาร
๓๖. นายพิเกต ครองไชย
๓๗. นายศักดิ์ วงศ์ขัติย์
๓๘. นายสง่า บุราณรัมย์
๓๙. นายณรงค์ศักดิ์ เพียรทำ
๔๐. นายบัญชา คำวังจันทร์
๔๑. นายกมล หทัยดำรงวิทยา
๔๒. นายรัฐศาสตร์ สมมะโน
๔๓. นายวิทยา ศรีประเสริฐ
๔๔. นางสาวพร วงศ์ขัติย์

กลุ่มโรงเรียนดอกคำใต้ ๑

๔๕. นายสิทธิชัย สิทธิวงศ์
๔๖. นายบุญทัน อินยาศรี
๔๗. นายสมบัติ เผ่ากันทะ
๔๘. นายสมิง ไสสม
๔๙. นายธงชัย กัลยา
๕๐. นายวันชัย โรจน์โยธินพัฒน์
๕๑. นายสันต์ วงศ์ปัญญาวิวัฒน์
๕๒. นายณัฐกานต์ ศรีบัวบาน
๕๓. นายเสนาห์ อัครมงคล
๕๔. นายกิตติพงษ์ เชื้อหมอ
๕๕. นายนันทพล พุสีกุล

กลุ่มโรงเรียนดอกคำใต้ ๒

๕๖. นายวิชา โอฐเจริญชัย
๕๗. นางภักธิมา รุจิระพงศ์
๕๘. นายทวี นามอินทร์
๕๙. นายยศศักดิ์ ปินใจ
๖๐. นายบุญส่ง ไชยวงศ์
๖๑. นายอนุชา อนุสรราชกิจ
๖๒. นายฝาแก้ว โกษะงาม
๖๓. นายณรงค์ชัย ศรีเมือง
๖๔. นางสาวมยุรี สมใจ
๖๕. นายฉลอง นนทวงศ์
๖๖. นายสุรศักดิ์ อินสีขื่น
๖๗. นายสมหมาย ปริญญา
๖๘. นายสนั่น เลิศทอง
๖๙. นายสรพล ใจกล้า

- ผู้อำนวยการโรงเรียนบ้านจำปาหวาย
- ผู้อำนวยการโรงเรียนอนุบาลเมืองพะเยาบ้านโทกหวาก
- ผู้อำนวยการโรงเรียนบ้านแม่กา
- ผู้อำนวยการโรงเรียนบ้านห้วยเคียน
- ครู ร.ร.บ้านแม่ตำบุงโยง รักษาการแทน ผอ.ร.ร.บ้านแม่ตำบุงโยง
- ผู้อำนวยการโรงเรียนบ้านแม่นาเรือใต้
- ผู้อำนวยการโรงเรียนบ้านร่องคำ
- ผู้อำนวยการโรงเรียนบ้านไร่
- ผู้อำนวยการโรงเรียนชุมชนบ้านแม่ใส
- ผู้อำนวยการโรงเรียนอนุบาลพะเยา
- ผู้อำนวยการโรงเรียนบ้านดอกบัว(บุญมานุเคราะห์)
- ผู้อำนวยการโรงเรียนบ้านศาลา
- ผู้อำนวยการโรงเรียนบ้านดาวเรือง

- ผู้อำนวยการโรงเรียนบ้านวังขอนแดง
- ครู ร.ร.บ้านเนินสมบุรณ์ รักษาการแทน ผอ.ร.ร.บ้านเนินสมบุรณ์
- ผู้อำนวยการโรงเรียนบ้านทุ่งต้นศรี
- ผู้อำนวยการโรงเรียนชุมชนบ้านห้วยลาน
- ผู้อำนวยการโรงเรียนบ้านคำ
- ผู้อำนวยการโรงเรียนบ้านคำบน
- ผู้อำนวยการโรงเรียนไทยรัฐวิทยา ๔๖ (ดอกคำใต้)
- ผู้อำนวยการโรงเรียนบ้านดอกคำใต้
- ผู้อำนวยการโรงเรียนบ้านร่องจัว
- ผู้อำนวยการโรงเรียนบ้านจำไก่อ
- ผู้อำนวยการโรงเรียนบ้านดง

- ผู้อำนวยการโรงเรียนบ้านปาง
- ผู้อำนวยการโรงเรียนบ้านโพธิ์ทอง
- ผู้อำนวยการโรงเรียนบ้านปิน
- ผู้อำนวยการโรงเรียนบ้านถ้ำประชานุเคราะห์
- ผู้อำนวยการโรงเรียนบ้านถ้ำประชาบารุง
- ผู้อำนวยการโรงเรียนอนุบาลดอกคำใต้
- ผู้อำนวยการโรงเรียนบ้านบุญเรือง
- ผู้อำนวยการโรงเรียนบ้านสันจกปก
- ผู้อำนวยการโรงเรียนบ้านทุ่งหลวง
- ผู้อำนวยการโรงเรียนบ้านปางจั่น
- ผู้อำนวยการโรงเรียนบ้านแม่พริก
- ผู้อำนวยการโรงเรียนบ้านหนองหล่ม
- ผู้อำนวยการโรงเรียนบ้านใหม่
- ผู้อำนวยการโรงเรียนบ้านปินเหนือ

### กลุ่มโรงเรียนแม่ใจ

๗๐. นายชนธัญ ดิบบึงมา
๗๑. นายปรัชญากร ชูรักษา
๗๒. นายทัศนพงศ์ ต๊ะคำ
๗๓. นายสมศักดิ์ ตาปัญญา
๗๔. นาย เวชชัยยันต์ ป้อมบ้านต้า
๗๕. นายโกศล ศรีตระกูล
๗๖. นางบุญพิศ ชุ่มมะโน
๗๗. จ.ส.อ.มงคล ปงคำเพย
๗๘. นายประพันธ์ ทนชัย
๗๙. นายวีรกร มูลสาร
๘๐. นายไหว บุญมาเครือ
๘๑. นายสิทธิชัย ใจพรม
๘๒. นายประสงค์ อาจหาญ
๘๓. นายกัปตัน พิภพลาภอนันต์
๘๔. นายนรา สุษะเพ็ญ
๘๕. นายคุณวัฒน์ สมบูรณ์
๘๖. นางวลัยพรรณ ใจคำ
๘๗. นายจักรพันธ์ ภาชนะ
๘๘. นายจิรัชญ์ ต๊ะคำ
๘๙. นางจิรัชญ์พัฒน์ ใจเมือง

### กลุ่มโรงเรียนภูพานยาว

๙๐. นางสาวรัชนิกร พันธุ์พัฒนกุล
๙๑. นางศรีไล ปัญจูรี
๙๒. นายวิทวัส ปัญจูรี
๙๓. นางสาวรุ่งรัตน์ กล้วยดี
๙๔. นางรักขิณา วงศ์ษา
๙๕. นายสุทธิพร เกตรา
๙๖. นายชำนาญ สุวรรณเลิศ
๙๗. นายอุทัย บุญประสิทธิ์
๙๘. นายทองอินทร์ กันทะใจ
๙๙. นายเทียนไชย วงศ์ไชย
๑๐๐. นายลักษณ์ ทิศสุขใส

### ผู้เข้าร่วมประชุม

๑. นายอุทัย คิตศรี
๒. นายเอี่ยม มังคลาต
๓. นายบุญเรียบ มองมูล
๔. นางสาวสุพิน ไชยจำเริญ
๕. นางภัทรภร รัตนขมภู

- ผู้อำนวยการโรงเรียนบ้านเหล่า  
 ผู้อำนวยการโรงเรียนบ้านแม่ใจ  
 ผู้อำนวยการโรงเรียนบ้านป่าตึง  
 ผู้อำนวยการโรงเรียนบ้านสันตันม่วง  
 ผู้อำนวยการโรงเรียนอนุบาลแม่ใจ(บ้านศรีถ้อย)  
 ผู้อำนวยการโรงเรียนบ้านทุ่งป่าช้า  
 ครู ร.ร.บ้านป่าสักสามัคคี รักษาการแทน ผอ.ร.ร.บ้านป่าสักสามัคคี  
 ครู ร.ร.บ้านสันขวาง รักษาการแทน ผอ.ร.ร.บ้านสันขวาง  
 ผู้อำนวยการโรงเรียนบ้านไร่อ้อย  
 ผู้อำนวยการโรงเรียนบ้านดงบุญนาค  
 ผู้อำนวยการโรงเรียนบ้านดงอินตา  
 ผู้อำนวยการโรงเรียนชุมชนบ้านแม่สุก  
 ผู้อำนวยการโรงเรียนบ้านแม่จั่ว  
 ผู้อำนวยการโรงเรียนบ้านแม่จั่วใต้  
 ผู้อำนวยการโรงเรียนบ้านหนองสระ  
 ผู้อำนวยการโรงเรียนชุมชนบ้านป่าแฝกสามัคคี  
 ผู้อำนวยการโรงเรียนบ้านป่าแฝกเหนือ  
 ผู้อำนวยการโรงเรียนบ้านป่าแฝกใต้  
 ผู้อำนวยการโรงเรียนบ้านห้วยเจริญราษฎร์  
 ผู้อำนวยการโรงเรียนเจริญใจ

- ผู้อำนวยการโรงเรียนอนุบาลภูพานยาว  
 ครู ร.ร.บ้านแม่อิง รักษาการแทน ผู้อำนวยการโรงเรียนบ้านแม่อิง  
 ผู้อำนวยการโรงเรียนบ้านสันตันผึ่ง  
 ผู้อำนวยการโรงเรียนบ้านก้านเหนือ  
 ผู้อำนวยการโรงเรียนบ้านเจน(จันทรานุกูล)  
 ครู ร.ร.บ้านร่องปอ รักษาการแทน ผอ.ร.ร.บ้านร่องปอ  
 ผู้อำนวยการโรงเรียนบ้านห้วยแก้ว  
 ผู้อำนวยการโรงเรียนบ้านอิงโค้ง  
 ครู ร.ร.บ้านกาดถี รักษาการแทน ผอ.ร.ร.บ้านกาดถี  
 ครู ร.ร.บ้านห้วยทรายขาว แทน ผอ.ร.ร.บ้านห้วยทรายขาว  
 ผู้อำนวยการโรงเรียนบ้านม่วงคำ

- ศึกษานิเทศก์ ชำนาญการพิเศษ  
 ศึกษานิเทศก์ ชำนาญการพิเศษ  
 ศึกษานิเทศก์ ชำนาญการพิเศษ  
 ศึกษานิเทศก์ ชำนาญการพิเศษ  
 ศึกษานิเทศก์ ชำนาญการพิเศษ

๖. นายสมชัย กาโน	ศึกษานิเทศก์ ชำนาญการพิเศษ
๗. นางสาวประภาพรณ์ เพ็ชรรัตน์บำรุง	ศึกษานิเทศก์ ชำนาญการ
๘. นางสาวรุสนันท์ แก้วตา	ศึกษานิเทศก์ ชำนาญการ
๙. นางนงลักษณ์ จำปานคร	นักวิเคราะห์นโยบายและแผน ชำนาญการพิเศษ
๑๐. นางอัมพวรรณ ไช้ทา	นักจัดการงานทั่วไป ชำนาญการ
๑๑. นายมาณพ บุญเรือง	นักจัดการงานทั่วไป ชำนาญการ
๑๒. นางเพ็ญเพียว พรินทรากุล	นักจัดการงานทั่วไป ชำนาญการ
๑๓. นางสาวบุปผา ต่อเชื้อ	นักประชาสัมพันธ์ ชำนาญการ
๑๔. นางณิชากร วุฒิกมลธร	นักวิเคราะห์นโยบายและแผน ชำนาญการ
๑๕. นางจริยา ณ ลำปาง	เจ้าพนักงานธุรการ
๑๖. นางวนิษา อยู่สบาย	เจ้าพนักงานธุรการ
๑๗. นายสิงห์รินทร์ อินดีรักษา	พนักงานราชการ
๑๘. นางสาวชนิกานต์ สระสม	พนักงานพิมพ์ดีด

ผู้ไม่มาประชุม - ไม่มี -

เวลา ๐๙.๐๐ น. - ๑๒.๐๐ น. ภาควิชาการ จากกลุ่มนิเทศ ติดตาม และประเมินผลการจัดการศึกษา

๑. การมอบเกียรติบัตรการแข่งขันทักษะภาษาอังกฤษ ปีการศึกษา ๒๕๕๙ จำนวน ๗ รายการ
- ๒.ชี้แจงการประเมินผล O-NET ประจำปีการศึกษา ๒๕๕๙ โดยกลุ่มนิเทศ ติดตาม และประเมินผลการจัดการศึกษา
๓. การพัฒนาโรงเรียนขนาดเล็ก โดยกลุ่มนโยบายและแผน

เริ่มประชุม เวลา ๑๓.๐๐ น.

ก่อนเข้าสู่การประชุมตามระเบียบวาระ ฯ มีหน่วยงานที่จะมาพบปะกับผู้บริหารสถานศึกษา ดังนี้

๑. สำนักงานคณะกรรมการส่งเสริมสวัสดิการและสวัสดิภาพครูและบุคลากรทางการศึกษา

นายชุมพล คำปา ผู้อำนวยการ สกสศ.จังหวัดพะเยา แจ้งเรื่องการระบุนิติเกี่ยวกับเงิน ชพค./ชพส. ร้อยละ ๔๐ ข้อมูลยังไม่สมบูรณ์ จึงฝากให้ผู้บริหารโรงเรียนกลับไปแจ้งให้กับข้าราชการครูในโรงเรียนได้ทราบ และไปตรวจสอบการระบุนิติดังกล่าวให้ถูกต้องด้วย

๒. ผู้ว่าราชการจังหวัดพะเยา ให้เกียรติเป็นผู้มอบเงินบริจาคช่วยเหลือ กรณีไฟไหม้บ้านนักเรียนโรงเรียนอนุบาลพะเยา โดยนักเรียนอนุบาลพะเยาและผู้ปกครองมารับมอบเงินดังกล่าวด้วยตนเอง

๓. เรื่อง ติดตามการเผยแพร่และประชาสัมพันธ์การออกเสียงประชามติ

โดย - นายศุภชัย เอี่ยมสุวรรณ ผู้ว่าราชการจังหวัดพะเยา

- นายธีรวัฒน์ สินธุบุญ ผู้อำนวยการการเลือกตั้งประจำจังหวัดพะเยา

ผู้ว่าราชการจังหวัดพะเยา และ กกต.จังหวัดพะเยา มาพบผู้บริหารสถานศึกษา เพื่อเชิญชวนให้ไปออกเสียงประชามติ ตามรัฐธรรมนูญแห่งราชอาณาจักรไทย (ฉบับชั่วคราว) การออกเสียงประชามติครั้งนี้เป็นการออกเสียงเพื่อให้พิจารณาว่าจะเห็นชอบหรือไม่เห็นชอบกับร่างรัฐธรรมนูญที่สภาร่างรัฐธรรมนูญได้ยกร่างขึ้นทั้งฉบับ

เมื่อที่ประชุมพร้อมแล้ว นายเอกชัย ผาไชย ผู้อำนวยการสำนักงานเขตพื้นที่การศึกษาประถมศึกษาพะเยา เขต ๑ กล่าวเปิดประชุมตามระเบียบวาระ

## ระเบียบวาระที่ ๑ เรื่องประธานแจ้งให้ที่ประชุมทราบ

### ๑. เรื่อง การลงประชามติ

สพ.พะเยา เขต ๑ มีกิจกรรมการอย่างต่อเนื่อง ซึ่งกำหนดกิจกรรมไว้ ๖ สัปดาห์

- สัปดาห์ที่ ๑ ทำความเข้าใจให้กับนักเรียน สร้างความตระหนัก
- สัปดาห์ที่ ๒ กิจกรรมภายใน ให้รู้จักการใช้สิทธิ์
- สัปดาห์ที่ ๓ ทดลอง แสดงสาธิต จัดกิจกรรม
- สัปดาห์ที่ ๔ ถึงผู้ปกครอง นำความรู้ สู่ครอบครัว
- สัปดาห์ที่ ๕ นำเข้าไปถึงชุมชน สำนวญทั่ว ในชุมชน
- สัปดาห์ที่ ๖ สังเกตการณ์ รายงานผล

ในส่วนของการประชาสัมพันธ์ สพ.พะเยา เขต ๑

- ต้องไปลงเสียงประชามติ
- เชิญชวนคนในครอบครัวที่อายุตั้งแต่ ๑๘ ปีบริบูรณ์ ไปลงประชามติ
- ให้นักเรียนเชิญชวนผู้ปกครอง
- ไม่ชี้แนะ การรับ / ไม่รับ

### ๒. เรื่อง การดำเนินการตามแผนนโยบายต่าง ๆ

ช่วงนี้มีการดำเนินการตามโครงการต่าง ๆ มากมาย โดยเฉพาะ MOU ที่ทำกับสำนักงานเขตพื้นที่การศึกษา ถือเป็นมาตรฐานหรือภารกิจหลัก เดือนสิงหาคมจะออกติดตาม ประเมิน เรื่อง MOU หลังเปิดเทอมได้ดำเนินการไปอย่างไร ผู้บริหารต้องไปประชุมครูในโรงเรียน ตาม MOU ของครูแต่ละคนว่าได้ทำถึงขั้นตอนไหนอย่างไร ทำความเข้าใจเรื่องการทำ MOU ดังนี้ ครูทำ MOU กับผู้บริหารโรงเรียน ผู้บริหารโรงเรียนทำ MOU กับผู้อำนวยการเขตพื้นที่การศึกษาประถมศึกษาพะเยา เขต ๑

### ๓. เรื่อง นักเรียนเข้าค่ายลูกเสือ

วันที่ ๒๙ กรกฎาคม ๒๕๕๙ เวลา ๐๙.๓๐ น. จะมีการเปิดค่ายลูกเสือขึ้น จึงขอความร่วมมือผู้บริหารโรงเรียน และคุณครูแต่ละโรงเรียนช่วยกันดูแลนักเรียนที่มาเข้าค่ายลูกเสือให้ได้รับความปลอดภัยทุกเรื่อง ครึ่งนี้เป็นการชุมนุมลูกเสือซึ่งไม่เคยทำมาก่อน ถือเป็นโครงการที่สำคัญจึงให้ผู้บริหารฯ ให้การส่งเสริมสนับสนุนด้วย ผู้ว่าราชการจังหวัดพะเยา ให้เกียรติไปเป็นประธานเปิดค่ายลูกเสือดังกล่าว

### ๔. เรื่อง วอลเลย์บอลวิทุการบิน

วอลเลย์บอลวิทุการบินนักเรียนอายุไม่เกิน ๑๒ ปี โรงเรียนที่สนใจซึ่งการท่องเที่ยวและการกีฬาจังหวัดพะเยา ได้ส่งเรื่องไปทางโรงเรียนพะเยาพิทยาคม โรงเรียนไหนสนใจให้ไปเปิดเว็บไซต์ของโรงเรียนพะเยาพิทยาคมเปิดรับสมัครช่วงนี้ไม่เกินวันที่ ๒๗ สิงหาคม ๒๕๕๙

### ๕. เรื่อง รางวัล O-NET

- ได้มอบให้รองสุขุม พรหมเสน ไปรับรางวัล O-NET สพ.พะเยา เขต ๑ ได้ที่ ๔ ของระดับ ม.๓ ได้ที่ ๕ ระดับ ป.๖ ซึ่งไปรับรางวัลมาเรียบร้อยแล้ว
- และรองลาวัลย์ ธุระเสร็จ ก็จะได้ไปรับรางวัลของวิชาภาษาไทยอีกที่จังหวัดพิษณุโลก

### ๖. เรื่อง การบริหารโรงเรียนขนาดเล็ก

การบริหารโรงเรียนขนาดเล็ก โรงเรียนที่มีนักเรียนต่ำกว่า ๒๐ คน คงอยู่ไม่ได้แล้ว สำหรับการรวมโรงเรียนจะมีงบประมาณให้ ดังนี้ โรงเรียนที่รวมกัน ๓ โรงเรียนมีงบประมาณให้ จำนวน ๕๐,๐๐๐ บาท ดังนั้นรีบดำเนินการได้แล้ว โรงเรียนที่มีโครงการรวมตอนปี ๒๕๖๔-๒๕๖๕ น่าจะทำปี ๒๕๖๐ เนื่องจากมีงบประมาณในการดำเนินการ

## ๗. เรื่อง NGO

เป็นเรื่องของความขัดแย้งความไม่เข้าใจกันระหว่างชุมชนกับโรงเรียน สพป.พะเยา เขต ๑ ไม่มีปัญหาในเรื่องดังกล่าว

### แนวทางการพัฒนาโรงเรียนคุณภาพ

๑. เรื่อง หนึ่งโรงเรียนหนึ่งตำบล สพป.พะเยา เขต ๑ มีการดำเนินการอยู่แล้ว

๒. เรื่อง ได้จัดทำแผนร่วมกับศึกษาธิการจังหวัด ตอนนี้ทำเกือบเสร็จแล้ว แผนพัฒนาจังหวัด แผนพัฒนาการศึกษาจังหวัดเขามอบให้ สำนักงานเขตพื้นที่การศึกษาจังหวัดพะเยา เขต ๑ เป็นผู้รวบรวมแผนตั้งแต่ มหาวิทยาลัยพะเยา มหาวิทยาลัยสงฆ์ (มจร.) มหาวิทยาลัยเอกชน รวมทั้งวิทยาลัยเทคนิค อาชีวะ โรงเรียนเอกชน โรงเรียนท้องถิ่น โรงเรียนทั้ง สพม./ สพป. มาทำแผนร่วมกัน ในแผนนั้นจะประยุกต์เอาแผนพัฒนาจังหวัดพะเยา เป็นตัวตั้ง แล้วเอานโยบายของกระทรวงศึกษาธิการในจุดเน้นต่าง ๆ ใส่เข้าไป แล้วเขียนงบประมาณออกมาเป็น แผนพัฒนาภายในร่วมกัน และมอบภารกิจที่เกี่ยวข้องไปดำเนินการ และของงบประมาณเป็นเรื่องของจังหวัดพะเยา เพราะฉะนั้นในอนาคตจังหวัดพะเยาจะพูดเป็นองค์กรรวม เพราะฉะนั้นการบริหารโรงเรียนขนาดเล็กจึงเป็น กิจกรรมหนึ่ง

### ๓. เรื่อง การเกลี้ยครู

การเกลี้ยครูจะต้องให้มีครูครบตามเกณฑ์ที่กำหนด ครบชั้น ดังนั้นควรวางแผนจะรวมกันอย่างไร และ จะต้องดำเนินการตามขั้นตอนกระบวนการโดยละเอียด และจัดทำแผนขึ้นมาและวางแผนดำเนินการต่อไป เช่น

- ทำความเข้าใจกับครูทุกคน
- ทำความเข้าใจกับกรรมการสถานศึกษา
- ทำความเข้าใจกับผู้ใหญ่บ้านกำนัน นายกอบต. นายกเทศบาล
- เชิญผู้ปกครอง ที่มีลูกเรียนอยู่ในโรงเรียน

๔. เรื่อง เด็กตกหล่น เด็กออกกลางคัน สพป.พะเยา เขต ๑ ไม่มีปัญหาเรื่องเด็กออกกลางคันเพียงแต่ กรณีที่ให้เด็กออกโรงเรียนไปแล้วไม่ได้ติดตามเลยไม่รู้เด็กไปอยู่ที่ไหน ดังนั้นต่อไปต้องรู้ก่อนว่าเด็กจะไปอยู่ที่ไหนจึงจะ ปล่อยเด็กไป สำหรับเด็กโตอาจต้องมีการประสานกับ กศน. เมื่อเด็กไม่สามารถอยู่ที่โรงเรียนเดิมได้ และที่สำคัญกรณีเด็ก นักเรียนเข้า - ออก ให้โรงเรียนระมัดระวังเด็กเข้ามาโดยมีวัตถุประสงค์แอบแฝงด้วย

### ๕. เรื่อง โครงการลดเวลาเรียน-เพิ่มเวลารู้

สพป.พะเยา เขต ๑ ยังไม่มีอะไรเด่นชัด แต่ก็ต้องให้ความสำคัญ และต้องรู้ว่าจะใช้กิจกรรมหรือ โครงการใดในการที่จะเพิ่มเวลารู้ให้เด็ก หมายถึงเพิ่มเวลารู้ให้ตามปัญหาของเด็ก ไม่ใช่เพิ่มเวลารู้ตามความสามารถ ของครู เช่น เราเห็นว่าเด็กอ่อนภาษาอังกฤษ เราต้องเพิ่มเวลารู้ให้กับนักเรียนเกี่ยวกับกิจกรรม หรือแนวทางด้าน ภาษาอังกฤษ เป็นต้น

### ๖. เรื่อง การจ้างครูเกษียณ

ครูผู้ทรงคุณค่าซึ่งเชี่ยวชาญในด้านใดด้านหนึ่งจริงๆ สพป.พะเยา เขต ๑ ได้รับแจ้งมาให้ จำนวน ๕ คน หากโรงเรียนไหนมีความประสงค์อยากได้ครูพิเศษดังกล่าว และต้องให้ตรงกับความต้องการในสาระวิชาที่นักเรียน ประสงค์อยากจะได้เรียนหรือขาดแคลนครูด้านนั้นๆ ด้วย คุณสมบัติข้อหนึ่งต้องเป็นครูที่เกษียณอายุราชการแล้ว

### ๗. เรื่อง โรงเรียนประชารัฐ

โรงเรียนประชารัฐ ช่วงนี้คงเป็นเรื่องของการเตรียมการที่จะดำเนินการ ทุกโรงเรียนมีแผนอยู่แล้ว ให้ดำเนินการตามแผนต่อไป

### ๘. เรื่อง การทุจริตคอร์รัปชัน

การทุจริตคอร์รัปชัน การจัดซื้อ - จัดจ้าง ในระดับโรงเรียน สพป.พะเยา เขต ๑ ให้ทุกโรงเรียน เป็นโรงเรียนคุณธรรม เมื่อทุกโรงเรียนเป็นโรงเรียนคุณธรรม ดังนั้น เรื่องเปอร์เซ็นต์ หรือรายได้พิเศษต่าง ๆ ที่จะมา เกี่ยวข้องกับการจัดซื้อจัดจ้างห้ามทำ นอกจากผู้บริหารไม่ทำแล้ว ต้องป้องกันไม่ให้ครูทำด้วย ให้มีการป้องกัน

ทุกรูปแบบในการคอร์รัปชัน รวมทั้งการคอร์รัปชันเวลา และขอให้แจ้งเตือนครูในโรงเรียนด้วย

#### ๙. เรื่อง การประเมินครูวิทยุ คณิต

การประเมินครูวิทยุ คณิต เน้นให้ครูวิทยุคณิตมีความรู้ โครงการเพิ่มเติมศึกษา เน้นวิทยุ คณิต เทคโนโลยี ภาษาอังกฤษ ฯลฯ วิชาทั้งหลายที่เป็นสายวิทยุ โรงเรียนในระดับมัธยม หรือระดับประถมที่เป็นขยายโอกาส เป็นเรื่องลักษณะโครงการให้นักเรียนมีโครงการการคิดคำนวณ ครูก็สามารถศึกษาได้ในกระบวนการของ TAPE

#### ๑๐. เรื่อง ลูกเสือ

วิชาลูกเสือ ขอให้ดำเนินการจัดอย่างเป็นระบบ จัดกิจกรรมอย่างถูกต้องและต่อเนื่อง การติดแถบสัญลักษณ์ต่าง ๆ ของลูกเสือต้องมีเหตุผลและให้นักเรียนได้ทราบถึงความหมายสัญลักษณ์ที่ติดนั้นด้วย

#### ๑๑. เรื่อง นโยบาย ๑๑ ข้อ ของกระทรวงศึกษาธิการ

นโยบาย ๑๑ ข้อ ของกระทรวงศึกษาธิการ

๑. ภายใน ๑ ปี ให้เด็กทุกคนได้เข้าถึงการศึกษาและคุณภาพอย่างเท่าเทียมกัน
๒. ภายใน ๕ ปี ส่งเสริมให้ครูใช้ศักยภาพในการสอนอย่างเต็มที่
๓. ภายใน ๑ ปี จะทำครูให้ครบตามเกณฑ์
- ภายใน ๒ ปี จะทำครูให้มีครูประจำชั้นครบทุกห้อง
- ภายใน ๕ - ๑๐ ปี จำทำให้ครูตรงสาขา
๔. ภายใน ๒ ปี จะทำให้เด็กเรียนท่องจำ ในสิ่งที่ควรจำ และนำสิ่งที่จำไปฝึกคิดวิเคราะห์ แก้ปัญหาและนำไปประยุกต์ใช้ในชีวิตประจำวันได้ครบทุกโรงเรียน
๕. ภายใน ๕ ปี จะทำให้มีการเรียนการสอน STEM ศึกษา (Science Technology Engineering and Mathematics) ครบทุกโรงเรียน
๖. ภายใน ๓ ปี : ยกระดับภาษาอังกฤษให้นักเรียนสามารถใช้ภาษาอังกฤษเพื่อการสื่อสารในชีวิตประจำวันได้
๗. ภายในปี ๒๕๖๐ : ปรับระบบการสอบ O-NET ให้เป็นที่ยอมรับ และสะท้อนถึงคุณภาพของการจัดการศึกษา
๘. ภายใน ๑๐ ปี : จะผลิตกำลังคน ให้ตรงกับความต้องการของประเทศ
๙. ผลิตคนดีออกสู่สังคม
๑๐. ภายในปี ๒๕๖๐ : ซ่อมบ้านพักครูให้แล้วเสร็จทั้งหมด
๑๑. การแก้ปัญหาทุจริตและประพฤติมิชอบ

#### ๑๒. เรื่อง การทำแผนโรงเรียนขนาดเล็ก

การทำแผนโรงเรียนขนาดเล็ก จะต้องไปส่งในเดือนสิงหาคมนี้ ดังนั้นการทำแผนโรงเรียนขนาดเล็ก น่าจะเสร็จภายในสิ้นเดือนกรกฎาคมนี้ แล้วส่งแผนมาสำนักงานเขตฯ ให้รับดำเนินการและตกลงกันให้เรียบร้อย ส่งไม่เกินวันที่ ๒ สิงหาคมนี้ทุกกลุ่ม

ผอ.เขตพื้นที่ฯ อนุญาตให้รองสุขุมฯ เพิ่มเติม

- เรื่องวิชาลูกเสือ โดยเฉพาะการติดแถบสัญลักษณ์ต่าง ๆ ต้องให้เด็กทราบว่าเครื่องหมายหรือแถบสัญลักษณ์นั้นๆ หมายถึงอะไร ทำไมถึงได้มาติด

- เรื่องความหมายของคำเฉพาะในเรื่องวิชาลูกเสือ เช่น คติพจน์ของลูกเสือ คืออะไร หมายความว่าอย่างไร ลูกเสือต้องรู้ เป็นต้น

- เรื่องการสอบวิชาพิเศษลูกเสือ จะต้องมีการดำเนินการในการสอบสามคน ต้องดำเนินการให้ถูกต้องตามกระบวนการและขั้นตอน เช่น การขออนุมัติ ต้องมีหลักสูตร ส่งข้อสอบข้อเขียนมายี่สิบข้อ ตามเกณฑ์ที่กำหนด เป็นต้น เน้นย้ำว่าเครื่องหมายพิเศษของลูกเสือผู้ที่ติดจะต้องผ่านกระบวนการในการสอบวิชาพิเศษลูกเสือเท่านั้น

ผอ.เขตพื้นที่ฯ เดือนเรื่องการเข้าค่ายลูกเสือพฐนี้ ห้ามเรื่องการดื่มของมึนเมาทุกอย่างแจ้งให้ทราบทุกคนด้วย และให้ไปนอนเฝ้าลูกเสือด้วย

รองสุขุมฯ ครูผู้ทรงคุณค่าแห่งแผ่นดินเป็นนโยบายของรัฐมนตรี สปป.พะเยาเขต ๑ ได้รับจัดสรร จำนวน ๕ อัตรา ได้สำรวจไป มียื่นความประสงค์ จำนวน ๓ ราย คือ

๑. นายนราทร จันทรานวงศ์ วิชาพลศึกษา ร.ร.อนุเมืองพะเยาบ่านโทกหาวก

๒. นายอดุลย์พงษ์ แก้วนวล วิชาดนตรีพื้นบ้าน/กิจกรรมพัฒนาผู้เรียน/ศิลปะ  
ร.ร.บ้านต้าเหล่า/บ้านต้าดอนมูล

๓. นายสุนทร ยอดยา วิชาคณิตศาสตร์/กิจกรรมพัฒนาผู้เรียน/กอท. ร.ร.บ้านต้าเหล่า

จึงให้ผู้บริหารโรงเรียนได้ประชาสัมพันธ์ให้ครูที่เชี่ยวชาญในแต่ละสาระวิชาที่เป็นปัญหาของเด็ก  
ในโรงเรียน ได้มาสมัครเข้ารับการคัดเลือกตามกระบวนการที่กำหนดด้วย

ที่ประชุม รับทราบ

ระเบียบวาระที่ ๒ เรื่องรับรองการประชุมผู้บริหารสถานศึกษา ครั้งที่ ๕/๒๕๕๙ เมื่อวันที่ ๒๓  
มิถุนายน ๒๕๕๙

ผอ.เขตพื้นที่ฯ ได้สอบถามเรื่องการรายงานการประชุม ครั้งที่ ๕/๒๕๕๙ เมื่อวันที่ ๒๓ มิถุนายน ๒๕๕๙ แล้ว  
แต่ไม่มีผู้ใดแก้ไขรายงานการประชุมดังกล่าว

ที่ประชุม เห็นชอบรับรองรายงานการประชุม ครั้งที่ ๕/๒๕๕๙ เมื่อวันที่ ๒๓ มิถุนายน ๒๕๕๙ เป็นเอกฉันท์  
ระเบียบวาระที่ ๓ เรื่องเสนอเพื่อทราบ

๓.๑ กลุ่มอำนวยการ

๓.๑.๑ เรื่อง เงินบริจาคเพื่อช่วยเหลือนักเรียนที่ประสบอัคคีภัย

ตามที่ ผู้อำนวยการเขตพื้นที่การศึกษาประถมศึกษาพะเยา เขต ๑ ได้มอบหมายให้รองนิพล เมืองชุมภู  
ผู้อำนวยการกลุ่มอำนวยการ และตัวแทนของกลุ่มโรงเรียน ร่วมกันพิจารณาเงินบริจาคเพื่อช่วยเหลือนักเรียนที่ประสบ  
อัคคีภัย โดยที่ประชุมในคราวประชุมครั้งที่ ๕/๒๕๕๙ เมื่อวันที่ ๒๓ มิถุนายน ๒๕๕๙ โดยมีมติเห็นชอบ ตามผลการ  
พิจารณาทุกประการของคณะตัวแทนที่ได้รับมอบหมาย นั้น

ประเด็นพิจารณา

๑. กรณีนักเรียนโรงเรียนเกียรติพิทักษ์วิทยา อำเภอเวียงป่าเป้า จังหวัดเชียงราย สำนักงานเขตพื้นที่  
การศึกษาประถมศึกษาพะเยา เขต ๑ ได้รับเงินร่วมบริจาค จำนวน ๔๗,๐๗๓ บาท ผู้อำนวยการสำนักงานเขตพื้นที่  
การศึกษาประถมศึกษาพะเยา เขต ๑ ได้นำไปบริจาคแล้ว จำนวน ๒๕,๐๐๐ บาท เงินคงเหลือจำนวน ๒๒,๐๗๓ บาท  
จะนำไปบริจาคเพิ่มหรือเห็นควรเป็นอย่างอื่น

๒. กรณีเงินบริจาคนักเรียนโรงเรียนบ้านจำปาหวาย ได้รับเงินบริจาครวม ๓๔,๕๕๗ บาท

๓. กรณีนักเรียนโรงเรียนอนุบาลพะเยาบ่านถูกไฟไหม้ แต่รายงานขอความช่วยเหลือภายหลัง

ผลการพิจารณา

ได้มีการประชุมเมื่อวันที่ ๒๓ มิถุนายน ๒๕๕๙ เวลา ๑๖.๓๐ - ๑๗.๐๐ น. ณ ห้องประชุม  
ดอยหลวง ประกอบด้วย

๑. นายนิพล เมืองชุมภู

รองผู้อำนวยการ สปป.พะเยา เขต ๑

๒. นางหัทธกาญจน์ อดุลธิเรตต์

ผู้อำนวยการกลุ่มอำนวยการ

๓. นายวสันต์ วงศ์ปัญญาวิวัฒน์

ตัวแทนกลุ่มโรงเรียน

๔. นายลักขณ์ ทิศสุกใส

ตัวแทนกลุ่มโรงเรียน

๕. นายประพันธ์ ทนชัย

ตัวแทนกลุ่มโรงเรียน

๖. นายสง่า บุราณรมย์

ตัวแทนกลุ่มโรงเรียน

ข้อ ๑ จำนวนเงินส่วนที่เหลือ เห็นควร ไม่นำไปบริจาคเพิ่ม แต่นำไปเปิดบัญชีเป็นกองทุนช่วยเหลือนักเรียนที่ประสบภัยพิบัติ เช่น อัคคีภัย วาตภัย อุทกภัย หรือภัยธรรมชาติต่าง ๆ

ข้อ ๒ ให้บริจาคเงินที่ได้รับมาทั้งหมดแก่นักเรียนโรงเรียนบ้านจำป่าหวายที่ประสบภัย

ข้อ ๓ ให้สำนักงานเขตพื้นที่การศึกษาประถมศึกษาพะเยา เขต ๑ ทำหนังสือขอความอนุเคราะห์ไปยังเขตพื้นที่ต่าง ๆ โรงเรียนในสังกัด และนำเงินไปมอบให้นักเรียนอนุบาลที่ประสบภัย หากได้เงินบริจาคจำนวนน้อย ไม่เหมาะสมจะพิจารณาเงินเพิ่มจากกองทุนฯ ตาม ข้อ ๑

สำนักงานเขตพื้นที่การศึกษาประถมศึกษาพะเยา เขต ๑ จึงเสนอมาเพื่อทราบ  
ที่ประชุม รับทราบ

๓.๑.๒ เรื่อง เงินบริจาคเพื่อช่วยเหลือนักเรียนอนุบาลพะเยาที่ประสบอัคคีภัย

ตามที่ สำนักงานเขตพื้นที่การศึกษาประถมศึกษาพะเยา เขต ๑ ได้ทำหนังสือขอความอนุเคราะห์ไปยังโรงเรียนในสังกัด สพป. / สพม. ในสังกัด สพฐ ทุกเขต และบุคลากร ใน สพป.พะเยา เขต ๑ เพื่อช่วยเหลือนักเรียนโรงเรียนอนุบาลพะเยา ที่ประสบอัคคีภัย นั้น

ในการนี้ ได้รับความอนุเคราะห์เงินบริจาคเพื่อช่วยเหลือ นักเรียนโรงเรียนอนุบาลพะเยาดังกล่าว รวมเป็นเงิน จำนวน ๑๓,๙๐๐๐ บาท และได้รับอนุมัติเงินจากกองทุนสวัสดิการ สพท. อีก ๑,๕๐๐ บาท รวมเป็นเงินทั้งสิ้น จำนวน ๑๕,๔๐๐ บาท (หนึ่งหมื่นห้าพันสี่ร้อยบาทถ้วน) ซึ่งจะได้มอบให้กับนักเรียนโรงเรียนอนุบาลพะเยาที่ประสบอัคคีภัย ต่อไป

สำนักงานเขตพื้นที่การศึกษาประถมศึกษาพะเยา เขต ๑ จึงเสนอมาเพื่อทราบ  
ที่ประชุม รับทราบ

๓.๒ กลุ่มบริหารงานการเงินและสินทรัพย์

๓.๒.๑ เรื่อง การเบิกจ่ายค่าพาหนะรับ - ส่งนักเรียน ภาคเรียนที่ ๑ ปีการศึกษา ๒๕๕๙

แจ้งให้โรงเรียนที่ได้รับจัดสรรในภาคเรียนที่ ๑ ปีการศึกษา ๒๕๕๙ รับดำเนินการส่งเอกสารเบิกจ่าย เพราะว่าได้ล่วงเลยมา ๓ เดือนแล้ว (พ.ค. - ก.ค.) สำหรับโรงเรียนที่ได้รับจัดสรรยังไม่ครบจำนวน ๘ โรงเรียน ให้ดำเนินการจัดทำสัญญาตามจำนวนที่ได้รับจัดสรรได้เลย เพื่อจะได้เบิกจ่ายให้ผู้รับจ้างต่อไป และเมื่อได้รับจัดสรรเพิ่มเติม ก็ขอให้ทำสัญญาเพิ่ม

๑. บ้านห้วยเคียน(บ้านบัว)	๔๕,๐๐๐	บาท
๒. ชุมชนบ้านแม่ใส (บ้านร่องไฮ)	๓๐,๐๐๐	บาท
๓. บ้านต๋อม(บ้านร่องไผ่)	๔๕,๐๐๐	บาท
๔. บ้านต้าพระแล(บ้านต้าโน)	๓๗,๕๐๐	บาท
๕. บ้านดอกบัว(ราษฎร์บำรุง) (สาขานบ้านห้วยหม้อ)	๒๖,๐๐๐	บาท
๖. บ้านห้วยบง(บ้านแม่ปืม)	๔๕,๐๐๐	บาท
๗. บ้านแม่กา(สาขาแม่ต๋าน้อย)	๕๒,๐๐๐	บาท
๘. ไทยรัฐวิทยา ๔๖(บ้านสันโค้ง)	๗๕,๐๐๐	บาท

สำนักงานเขตพื้นที่การศึกษาประถมศึกษาพะเยา เขต ๑ จึงเสนอมาเพื่อทราบ  
ที่ประชุม รับทราบ

### ๓.๒.๒ เรื่อง การจัดเก็บข้อมูลโครงการพัฒนาระบบบัญชีการศึกษาขั้นพื้นฐาน NEA รอบ ๖ เดือนแรก

(๑ ตุลาคม ๒๕๕๘ ถึง ๓๑ มีนาคม ๒๕๕๙)

ตามหนังสือ สพป.พะเยาเขต ๑ ที่ ศธ ๐๔๐๙๒/๑๒๑๗ ลง ๒๐ เมษายน ๒๕๕๙ แจ้งให้โรงเรียน ดำเนินการจัดทำแผนเพิ่มประสิทธิภาพการดำเนินงาน ประจำปีงบประมาณ ๒๕๕๙ และรายงานให้สำนักงานเขตพื้นที่ การศึกษาประถมศึกษาพะเยาเขต ๑ ภายใน ๑๐ สิงหาคม ๒๕๕๙ สำหรับโครงการที่ ๔ โรงเรียนต้องกรอกข้อมูล ในเว็บไซต์ของ สพฐ.ซึ่งอยู่ระหว่างปรับปรุงการกรอกข้อมูล

บัดนี้ สพฐ.จัดทำเว็บไซต์เรียบร้อยแล้ว ขอให้โรงเรียนกรอกข้อมูลให้แล้วเสร็จภายในวันที่ ๑๐ สิงหาคม ๒๕๕๙ และกลุ่มบริหารงานการเงินและสินทรัพย์ จะตรวจสอบให้แล้วเสร็จภายในวันที่ ๑๕ สิงหาคม ๒๕๕๙ (ตามตัวอย่าง)

ที่ประชุม  
สำนักงานเขตพื้นที่การศึกษาประถมศึกษาพะเยา เขต ๑ จึงเสนอมาเพื่อทราบ  
รับทราบ

2.

คู่มือการรายการข้อมูลตามโครงการพัฒนาระบบบัญชีการศึกษาขั้นพื้นฐาน  
ของสถานศึกษาในสังกัดสำนักงานคณะกรรมการการศึกษาขั้นพื้นฐาน

❶ การเข้าสู่เว็บไซต์

เข้าสู่เว็บไซต์โดยใช้ google chrome Address : <http://e-budget.jobobec.in.th>  
จะเข้าสู่เว็บไซต์ระบบการติดตามการบริหารงบประมาณรายจ่ายประจำปี



ให้ผู้ใช้คลิกปุ่มคำสั่ง **เข้าสู่ระบบ** เพื่อเริ่มต้นการใช้งาน

เว็บไซต์จะแสดงหน้าสำหรับ Login สำหรับผู้ใช้ Login เข้าสู่ระบบสำหรับสถานศึกษา โดยให้สังเกตจากภาพที่แสดง School Login เข้าใช้งาน

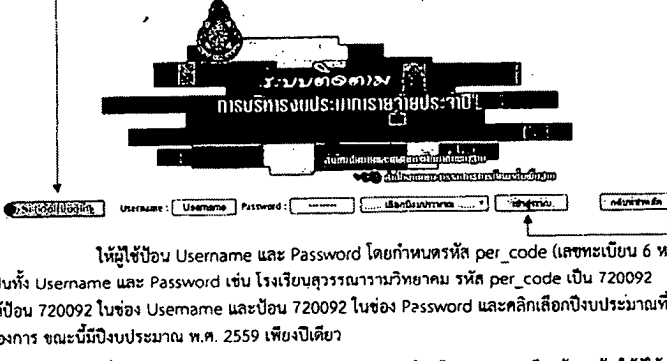

ให้ผู้ใช้ป้อน Username และ Password โดยกำหนดรหัส per\_code (เลขทะเบียน 6 หลัก) เป็นทั้ง Username และ Password เช่น โรงเรียนสุวรรณารามวิทยาคม รหัส per\_code เป็น 720092 ให้ป้อน 720092 ในช่อง Username และป้อน 720092 ในช่อง Password และคลิกเลือกปีงบประมาณที่ต้องการ ขณะนี้มีปีงบประมาณ พ.ศ. 2559 เพียงปีเดียว

เมื่อผู้ใช้ป้อน Username และ Password และเลือกปีงบประมาณเรียบร้อยแล้ว ให้ผู้ใช้คลิกปุ่มคำสั่ง **เข้าสู่ระบบ** เพื่อเว็บไซต์จะได้ทำงานใน Step ต่อไป

### ๓.๒.๓ เรื่อง การตรวจสอบเรื่องเงินชดเชยค่างานก่อสร้าง (ค่า K)

สำหรับโรงเรียนที่ได้รับจัดสรรงบประมาณค่าก่อสร้างทุกรายการในปีงบประมาณ ๒๕๕๘ และ ๒๕๕๙ ให้ดำเนินการตรวจสอบสัญญาของโรงเรียนว่ามีกำหนดเงื่อนไขสัญญาก่อสร้างแบบปรับราคาได้ (ค่า K) หรือไม่ ถ้ามีให้หักค่างวดในงวดต่อไป หรือหักจากหลักประกันสัญญา (ตามตัวอย่าง)

สำนักงานเขตพื้นที่การศึกษาประถมศึกษาพะเยา เขต ๑ จึงเสนอมาเพื่อทราบ  
ที่ประชุม รับทราบ



3.

#### ตารางคำนวณค่า ESCALATION FACTOR K

โครงการก่อสร้างอาคารเรียน แบบ สปช.๑๐๔/๒๕๒๕ ปรับปรุงอาคาร ๒ ชั้น ๔ ห้องเรียน ได้ทุนได้งบได้ชั้น ๒ ชั้น

สถานที่ก่อสร้าง ณ โรงเรียนบ้านคำ ตำบลป่าซาง อำเภอคอกคำใต้ จังหวัดพะเยา

คิดค่า K วันที่ ๒๑ มีนาคม ๒๕๕๘ งานวันที่ ๓

ค่า K เท่ากับ  $0.25 + (0.15 * (Iu/Io)) + (0.10 * (Cu/Co)) + (0.40 * (Mt/Mo)) + (0.10 * (St/So))$

ส่วนค่าใบสุทธิ	0.25				0.25			
	0.15				0.15			
	Iu	255.20						
	Io	256.90						
	0.10				0.10			
	Cu	200.80						
	Co	209.20						
	0.40				0.39			
	Mt	285.70						
	Mo	292.20						
	0.10				0.10			
	St	172.10						
	So	177.70						
					0.98			

คิดเงินเพิ่มหรือเรียกเก็บคืน	งบประมาณ	1,020,000.00			
	ค่า K	-			
คำนวณฐาน 0.96 - 1.04	คิดเป็นเงิน	-			

สรุป ค่า K อยู่ระหว่างคำนวณฐาน ที่กำหนด คือ 0.96 - 1.04 ไม่มีเงินเรียกคืนและไม่เงินจ่ายเพิ่ม

(ลงชื่อ)

ผู้คำนวณ

(นายณรงค์ศักดิ์ จันทร์ขาว)

ตำแหน่ง นายช่างโยธา

(ลงชื่อ)

ผู้ตรวจสอบ

(นางสาวสุวรรณา ธรรม)

ตำแหน่ง หัวหน้าส่วนโยธา

### ๓.๓.๔ เรื่อง การรายงานการรับและนำส่งหรือนำฝาก

แจ้งให้โรงเรียนที่ได้นำส่งเงิน ค่าดอกเบี้ยเงินนำฝากหรือเงินนำส่งต่าง ๆ ที่จะต้องโอนเข้าบัญชี สพป.พะเยา เขต ๑ ทุกรายการ ขอให้จัดส่งหนังสือนำส่งพร้อมกับสำเนาการโอนเงิน ส่งให้กลุ่มบริหารงานการเงิน และสินทรัพย์ด้วย

ที่ประชุม สำนักงานเขตพื้นที่การศึกษาประถมศึกษาพะเยา เขต ๑ จึงเสนอมาเพื่อทราบ  
รับทราบ

### ๓.๓.๕ เรื่อง เร่งรัดการเบิกจ่ายงบประมาณปี ๒๕๕๙

แจ้งให้โรงเรียนในสังกัด สพป.พะเยา เขต ๑ ทุกโรงที่ได้รับจัดสรรงบประมาณ ดำเนินการจัดส่ง เอกสารมาเบิกเงิน โดยด่วน ภายวันที่ ๒๙ กรกฎาคม ๒๕๕๙ ถ้าทางโรงเรียนไม่ส่งเอกสารมาเบิกจ่าย ภายใน ๒๙ กรกฎาคม ๒๕๕๙ นี้ ถือว่าโรงเรียนไม่ประสงค์จะขอเบิกเงิน ยกเว้นรายการที่มีการจ่ายเป็นงวดๆ เช่น ค่าพาหนะ และรายการที่ได้รับจัดสรรภายหลังวันที่ ๒๙ กรกฎาคม ๒๕๕๙

ที่ประชุม สำนักงานเขตพื้นที่การศึกษาประถมศึกษาพะเยา เขต ๑ จึงเสนอมาเพื่อทราบ  
รับทราบ

### ๓.๓ หน่วยตรวจสอบภายใน

#### ๓.๓.๑ เรื่อง ตรวจสอบเงินอุดหนุนที่ได้รับจากองค์การบริหารส่วนท้องถิ่น

ด้วย หน่วยตรวจสอบภายในจะออกตรวจสอบเงินอุดหนุน โครงการอาหารกลางวันและโครงการ อาหารเสริม(นม) ตั้งแต่วันที่ ๑ สิงหาคม ๒๕๕๙ เป็นต้นไป โดยการสุ่มตรวจ

ดังนั้น จึงให้ผู้บริหารสถานศึกษา แจ้งให้เจ้าหน้าที่ผู้รับผิดชอบ จัดเตรียมเอกสารหลักฐานต่าง ๆ ที่เกี่ยวข้อง ให้พร้อมที่จะรับการตรวจสอบ

ที่ประชุม สำนักงานเขตพื้นที่การศึกษาประถมศึกษาพะเยา เขต ๑ จึงเสนอมาเพื่อทราบ  
รับทราบ

### ๓.๔ กลุ่มนิเทศ ติดตาม และประเมินผลการศึกษา

#### ๓.๔.๑ เรื่อง การทดสอบสมรรถนะครูด้านการวัดผล

ตอนนี้มีโรงเรียนแจ้งจำนวนมาแล้วเป็นบางส่วน และทางกลุ่มนิเทศฯจะได้ประสานไปว่าหากมีจำนวน ไม่ถึง ๓๕๐ คน จะมาจัดอบรมให้ที่ สพป.พะเยา เขต ๑ ได้หรือไม่ ทั้งนี้จำนวนคนต้องมีมากพอควร เช่น มีจำนวน ๒๕๐ คน อาจจะพอต่อรองได้ ซึ่งการสอบนี้มีประโยชน์ แต่ให้ครูมาอบรมแล้วเสียเงินนั้นคงเป็นเรื่องที่ไม่เหมาะสม กลุ่มนิเทศฯ จะไปตรวจเช็คดูว่าพอจะมีงบประมาณส่วนไหนที่เหลืพอเอามาใช้ในส่วนนี้ได้บ้าง ตอนนี้อยู่ในระหว่าง ดำเนินการ และแจ้งให้ทราบว่าขณะนี้ผู้แจ้งยืนยันความประสงค์มาแล้ว ๔๓ โรงเรียน โรงเรียนไหนจะแจ้งเพิ่มเติมให้รับส่ง มาได้เลยเพื่อจะได้วางแผนดำเนินการต่อไป

ที่ประชุม สำนักงานเขตพื้นที่การศึกษาประถมศึกษาพะเยา เขต ๑ จึงเสนอมาเพื่อทราบ  
รับทราบ

#### ๓.๔.๒ เรื่อง รายงานกลยุทธ์ ๑๒ ประการ

การรายงานกลยุทธ์ ๑๒ ประการ ได้แจ้งเป็นหนังสือตั้งแต่เดือนมิถุนายนแล้ว อีกจำนวน ๒๒ โรงเรียน ยังไม่รายงาน จึงแจ้งให้โรงเรียนที่ยังไม่ได้ดำเนินการให้รีบดำเนินการด้วย

ที่ประชุม สำนักงานเขตพื้นที่การศึกษาประถมศึกษาพะเยา เขต ๑ จึงเสนอมาเพื่อทราบ  
รับทราบ

### ๓.๔.๓ เรื่อง โรงเรียนพระราชรัฐ

ตอนนี้ทางบริษัทหรือเจ้าหน้าที่จากคลัง สพฐ.ได้มอบหมายให้เข้าไปตรวจที่โรงเรียน มีหนังสือแจ้งมาให้ส่งชื่อเจ้าหน้าที่โรงเรียน ๆ ละ ๒ คน พร้อมเบอร์โทรศัพท์ เพื่อรับการประสานงานการเข้ามาตรวจ จึงฝากให้ทุกโรงเรียนได้ดูแลด้วย

ที่ประชุม สำนักงานเขตพื้นที่การศึกษาประถมศึกษาพะเยา เขต ๑ จึงเสนอมาเพื่อทราบ  
รับทราบ

### ๓.๔.๔ เรื่อง โรงเรียนดีประจำตำบล

โรงเรียนดีประจำตำบล สพ.พะเยา เขต ๑ มี ๒๙ โรงเรียน มีโรงเรียนที่อยู่ในโครงการพระราชรัฐ ๒๐ โรงเรียน มีโรงเรียนอีก ๙ โรงเรียน ไม่เข้าร่วมโครงการ ตอนนี้ สพฐ. จัดประชุมสัมมนาผู้บริหารโรงเรียนในโครงการโรงเรียนดีประจำตำบลที่เชียงใหม่ ในวันที่ ๓๑ กรกฎาคม - ๑ สิงหาคม ๒๕๕๙ ได้แจ้งให้โรงเรียนทราบแล้ว จำนวน ๙ คน คือ โรงเรียนที่ไม่เข้าร่วมพระราชรัฐ ให้ทั้ง ๙ คน ไปติดต่อยืมเงินได้ที่กลุ่มบริหารงานการเงินและสินทรัพย์ตามสิทธิ์ที่ได้รับ

โรงเรียนที่นำเสนอในที่ประชุมฯ จังหวัดเชียงใหม่ ต้องเป็นโรงเรียนพระราชรัฐที่ดีเด่น สพ.พะเยา เขต ๑ ได้แก่ โรงเรียนชุมชนบ้านแม่ใส และโรงเรียนบ้านปิน มีการจัดนิทรรศการและให้ผู้บริหารโรงเรียนนำเสนอคนละ ไม่เกิน ๑๐ นาที

ที่ประชุม สำนักงานเขตพื้นที่การศึกษาประถมศึกษาพะเยา เขต ๑ จึงเสนอมาเพื่อทราบ  
รับทราบ

### ๓.๕ กลุ่มบริหารงานบุคคล

#### ๓.๕.๑ เรื่อง การเสนอรายชื่อครูเพื่อรับรางวัลสมเด็จพระเจ้าฟ้ามหาจักรี

ด้วย การคัดเลือกครูรางวัลสมเด็จพระเจ้าฟ้ามหาจักรี ครั้งที่ ๒ ปี ๒๕๖๐ ซึ่งรางวัลสมเด็จพระเจ้าฟ้ามหาจักรี Princess Maha Chakri Award เป็นรางวัลพระราชทานระดับนานาชาติ มีวัตถุประสงค์เพื่อเชิดชูเกียรติยศครูดีเด่นในระดับการศึกษาขั้นพื้นฐานของประเทศในอาเซียน และติมอร์ - เลสเต จำนวน ๑๑ ประเทศเป็นรางวัลเฉลิมพระเกียรติสมเด็จพระเทพรัตนราชสุดาฯ สยามบรมราชกุมารี ผู้ทรงมีพระปรีชา และมีคุณูปการอย่างยิ่งต่อการศึกษา โดยมีพิธีพระราชทานรางวัลสมเด็จพระเจ้าฟ้ามหาจักรี ขอความร่วมมือท่านผู้ว่าราชการจังหวัด ในการจัดให้มีการดำเนินการคัดเลือกครูผู้สมควรได้รับพระราชทานรางวัลสมเด็จพระเจ้าฟ้ามหาจักรี ในขั้นตอน ระดับจังหวัด ครู ผู้สมควรได้รับรางวัลพระราชทานรางวัล (สำหรับประเทศไทย)

๑. ครูที่สังคมไทยได้ให้การยอมรับและยกย่องร่วมกันว่าเป็นครูผู้เสียสละทุ่มเทให้แก่การทำงานเพื่อสร้างความเปลี่ยนแปลงให้แก่ชีวิตลูกศิษย์
๒. ครูผู้มีความประพฤติต่อการศึกษา ทั้งในด้านจริยธรรม การสอน และการค้นคว้าพัฒนา
๓. ครูที่สามารถเป็นแรงบันดาลใจแก่เพื่อนครูโดยรวม
๔. ครูที่คนไทยทุกภาคส่วนได้ร่วมกันค้นหาและคัดเลือก

เพื่อจัดส่งบัญชีรายชื่อครูที่ผ่านเกณฑ์ไปยังคณะกรรมการคัดเลือกส่วนกลางในชั้นต่อไป  
ซึ่งระยะเวลาในการดำเนินการระหว่างเดือน กรกฎาคม - ธันวาคม ๒๕๕๙ ตามปฏิทินการคัดเลือกฯ ในส่วนรายละเอียดและคุณสมบัติผู้มีสิทธิ์ได้รับการเสนอชื่อ จะแจ้งให้ทราบต่อไป (รายละเอียดตามเอกสารที่แนบ)

ที่ประชุม สำนักงานเขตพื้นที่การศึกษาประถมศึกษาพะเยา เขต ๑ จึงเสนอมาเพื่อทราบ  
รับทราบ

สิ่งที่ส่งมาด้วย ๑



## รางวัลสมเด็จพระเจ้าฟ้ามหจักรี

“เพราะครูคุณภาพ สร้างคนคุณภาพ”

รางวัลสมเด็จพระเจ้าฟ้ามหจักรี หรือ Princess Maha Chakri Award เป็นรางวัลพระราชทานระดับนานาชาติที่มีเกียรติยศสูงยิ่ง มีวัตถุประสงค์เพื่อเชิดชูเกียรติครูดีเด่นในระดับการศึกษาขั้นพื้นฐานของประเทศในอาเซียนและติมอร์ - เลสเต จำนวนรวม ๑๑ ประเทศ และเทิดพระเกียรติสมเด็จพระเทพรัตนราชสุดาฯ สยามบรมราชกุมารี ผู้ทรงพระปรีชาและทรงมีคุณูปการอย่างยิ่งต่อการศึกษา

รางวัลสมเด็จพระเจ้าฟ้ามหจักรี (Princess Maha Chakri Award) ดำเนินการโดยมูลนิธิรางวัลสมเด็จพระเจ้าฟ้ามหจักรี ร่วมกับคุรุสภา กระทรวงศึกษาธิการ สำนักงานส่งเสริมสังคมแห่งการเรียนรู้และคุณภาพเยาวชน (สสค.) และหน่วยงานต่างๆ ที่เกี่ยวข้อง โดยมีพิธีพระราชทานรางวัลในครั้งแรกพร้อมกับกิจกรรมงานวันครูโลก ประจำปี ๒๕๕๘ ที่ประเทศไทยเป็นเจ้าภาพ เมื่อวันที่ ๒ ตุลาคม พ.ศ. ๒๕๕๘ พร้อมไปกับการเฉลิมพระเกียรติสมเด็จพระเทพรัตนราชสุดาฯ สยามบรมราชกุมารี เนื่องในโอกาสสมิพระชนมายุ ๕ รอบ วันที่ ๒ เมษายน พ.ศ. ๒๕๕๘

### รายละเอียดของรางวัล

รางวัลสมเด็จพระเจ้าฟ้ามหจักรี (Princess Maha Chakri Award) เป็นรางวัลพระราชทานให้แก่ครูผู้ทุ่มเทปฏิบัติงาน และมีผลงานดีเด่น อันก่อให้เกิดคุณประโยชน์ต่อการศึกษาและการพัฒนาคนจากประเทศในอาเซียนและติมอร์ - เลสเต จำนวน ๑๑ ประเทศ ได้แก่ เนการาบรูไนดารุสซาลาม ราชอาณาจักรกัมพูชา สาธารณรัฐอินโดนีเซีย สาธารณรัฐประชาธิปไตยประชาชนลาว ประเทศมาเลเซีย สาธารณรัฐแห่งสหภาพเมียนมาร์ สาธารณรัฐฟิลิปปินส์ สาธารณรัฐสิงคโปร์ สาธารณรัฐประชาธิปไตยติมอร์ - เลสเต สาธารณรัฐสังคมนิยมเวียดนาม และประเทศไทย โดยแต่ละประเทศจะคัดเลือกครูผู้ได้รับพระราชทานรางวัลประเทศละ ๑ คน

### รางวัลประกอบด้วย

๑. เหรียญทองรางวัลสมเด็จพระเจ้าฟ้ามหจักรี
๒. โล่เกียรติคุณ
๓. เข็มเชิดชูเกียรติทองคำพระราชทาน
๔. เงินรางวัล ๑๐,๐๐๐ เหรียญสหรัฐ

เหรียญรางวัล โล่เกียรติคุณ และเข็มเชิดชูเกียรติพระราชทาน  
สำหรับผู้ได้รับพระราชทานรางวัลสมเด็จพระเจ้าฟ้ามหจักรี Princess Maha Chakri Award

แบบเหรียญรางวัล PRINCESS MAHA CHAKRI AWARD

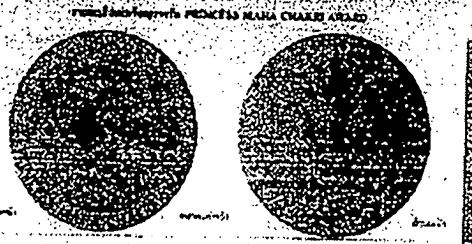
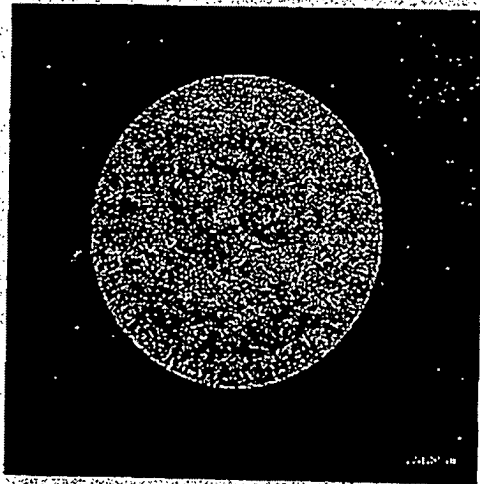

แบบเหรียญรางวัล PRINCESS MAHA CHAKRI AWARD

แบบโล่เชิดชูเกียรติ  
สำหรับผู้ที่ได้รับพระราชทานรางวัล PRINCESS MAHA CHAKRI AWARD

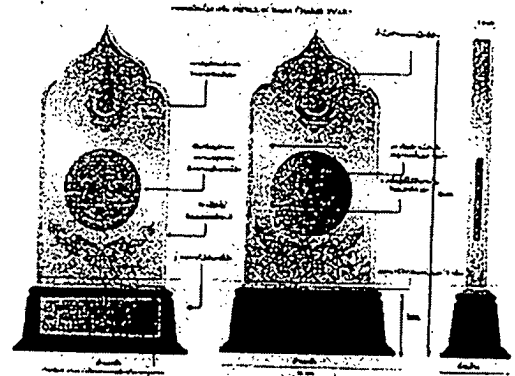

คุณสมบัติของผู้ได้รับพระราชทานรางวัล

คุณสมบัติของผู้มีสิทธิได้รับการเสนอชื่อเพื่อรับพระราชทานรางวัลสมเด็จพระเจ้าฟ้ามหจักรี (Princess Maha Chakri Award) จะต้องเป็นครูจากประเทศอาเซียนและติมอร์ - เลสเต รวม ๑๑ ประเทศ ที่ทุ่มเทปฏิบัติงานเพื่อลูกศิษย์ของตนจนเปลี่ยนแปลงไปในทางที่ดีและมีผลงานอันก่อให้เกิดคุณประโยชน์ในวงกว้างต่อการศึกษาและการพัฒนาคน โดยจะผ่านกระบวนการคัดเลือกจากกระทรวงศึกษาธิการของแต่ละประเทศ ประเทศละ ๑ คน และเสนอชื่อมายังคณะกรรมการมูลนิธิรางวัลสมเด็จพระเจ้าฟ้ามหจักรี เพื่อพิจารณาตัดสินผู้ได้รับพระราชทานรางวัลสมเด็จพระเจ้าฟ้ามหจักรี ภายใต้แนวคิด คุณภาพการศึกษา ขึ้นอยู่กับคุณภาพครู คุณภาพครู ส่งผลต่อการสร้างคนคุณภาพ

หน่วยประสานงานคัดเลือก : สำนักงานส่งเสริมสังคมแห่งการเรียนรู้และคุณภาพเยาวชน (สสค.)  
เลขที่ ๓๘๘ อาคาร เอส.พี. ชั้น ๑๓ ถนนพหลโยธิน แขวงสามเสนใน เขตพญาไท กรุงเทพฯ ๑๐๔๐๐  
โทร. ๐๒ - ๖๑๘ - ๑๘๑๑ โทรสาร ๐๒ - ๖๑๘ - ๑๘๑๐ หรือ ๑๒  
[www.PMCA.or.th](http://www.PMCA.or.th) [www.facebook.com/PrincessMahaChakriAward/](http://www.facebook.com/PrincessMahaChakriAward/) [www.QLF.or.th](http://www.QLF.or.th)

- ๒ -

๒. บทบาทหน้าที่คณะกรรมการคัดเลือกครูรางวัลสมเด็จเจ้าฟ้ามหจักรี ระดับจังหวัด

๒.๑ กำหนดเป้าหมาย แผนปฏิบัติการ และรายละเอียดต่างๆ ในทางปฏิบัติที่สอดคล้องกับหลักเกณฑ์ วิธีการสรรหา และคัดเลือกครูรางวัลสมเด็จเจ้าฟ้ามหจักรี

๒.๒ ดำเนินการคัดเลือกครูรางวัลสมเด็จเจ้าฟ้ามหจักรี ระดับจังหวัด ตามหลักเกณฑ์ที่มูลนิธิรางวัลสมเด็จเจ้าฟ้ามหจักรีกำหนดและประกาศไว้

๒.๓ จัดให้มีหน่วยบริหารจัดการเกี่ยวกับการคัดเลือกครูรางวัลสมเด็จเจ้าฟ้ามหจักรีเป็นการเฉพาะในจังหวัดเพื่อให้บรรลุวัตถุประสงค์

๒.๔ ระดมการมีส่วนร่วมของหน่วยงานภาครัฐ ภาคเอกชน และประชาชนเพื่อขยายเครือข่ายการปฏิบัติงาน

๒.๕ เผยแพร่ประชาสัมพันธ์ สร้างความเข้าใจอย่างทั่วถึงทุกกลุ่มเป้าหมาย

๒.๖ คณะกรรมการอาจตั้งคณะอนุกรรมการและหรือคณะทำงานเพื่อปฏิบัติการอย่างใดอย่างหนึ่งตามที่คณะกรรมการมอบหมาย

๒.๗ รายงานความก้าวหน้าให้แก่คณะกรรมการศึกษาธิการจังหวัด (กศจ.) ในวาระการประชุมเพื่อทราบ

๒.๘ ดำเนินการอื่นที่จำเป็นเพื่อบรรลุผล หรือตามที่ผู้ว่าราชการจังหวัดมอบหมาย

สิ่งที่ส่งมาด้วย ๓

## ปฏิทินการคัดเลือกครุรางวัลสมเด็จพระเจ้าฟ้ามาหจักรี ครั้งที่ ๒ ปี ๒๕๖๐ สำหรับประเทศไทย

ลำดับ	กิจกรรม	กำหนดเวลา
๑	ประกาศหลักเกณฑ์ วิธีการสรรหา และคัดเลือกครุรางวัลสมเด็จพระเจ้าฟ้ามาหจักรี ครั้งที่ ๒ ปี ๒๕๖๐ สำหรับประเทศไทย	มิถุนายน ๒๕๕๙
๒	ผู้ว่าราชการจังหวัดและผู้ว่าราชการกรุงเทพมหานครแต่งตั้งคณะกรรมการคัดเลือกครุผู้สมควรได้รับพระราชทานรางวัลสมเด็จพระเจ้าฟ้ามาหจักรีระดับจังหวัด	มิถุนายน ๒๕๕๙
๓	ประชุมคณะกรรมการคัดเลือกครุผู้สมควรได้รับพระราชทานรางวัลสมเด็จพระเจ้าฟ้ามาหจักรีระดับจังหวัด เพื่อชี้แจงหลักเกณฑ์ วิธีการสรรหา คัดเลือก และกระบวนการทำงาน	มิถุนายน - กรกฎาคม ๒๕๕๙
๔	คณะกรรมการคัดเลือกครุผู้สมควรได้รับพระราชทานรางวัลสมเด็จพระเจ้าฟ้ามาหจักรีระดับจังหวัด จัดกระบวนการสรรหาและคัดเลือกครุตามสัดส่วนจังหวัด	กรกฎาคม - ธันวาคม ๒๕๕๙
๕	คณะกรรมการคัดเลือกครุผู้สมควรได้รับพระราชทานรางวัลสมเด็จพระเจ้าฟ้ามาหจักรีระดับจังหวัด ประกาศรายชื่อครุที่ผ่านการคัดเลือก พิจารณาข้อทักท้วง และเสนอรายชื่อต่อคณะกรรมการคัดเลือกฯ ในส่วนกลาง	ธันวาคม ๒๕๕๙
๖	คณะกรรมการคัดเลือกฯ ในส่วนกลางพิจารณาให้ความเห็นชอบรายชื่อครุที่คณะกรรมการฯ จังหวัดและองค์กรภาครัฐและเอกชนที่มีรางวัลฯ เสนอ	มกราคม ๒๕๖๐
๗	คณะกรรมการคัดเลือกฯ ในส่วนกลางพิจารณาลั่นกรองครุเพื่อคัดเลือกไว้จำนวนไม่เกิน ๒๐ ราย	มกราคม - กุมภาพันธ์ ๒๕๖๐
๘	คณะกรรมการคัดเลือกฯ ในส่วนกลาง พิจารณาลั่นกรองและศึกษาข้อมูลเชิงลึกครุเพื่อคัดเลือกครุจำนวนไม่เกิน ๓ ราย เสนอต่อคณะกรรมการมูลนิธิรางวัลสมเด็จพระเจ้าฟ้ามาหจักรี	กุมภาพันธ์ - มีนาคม ๒๕๖๐
๙	คณะกรรมการมูลนิธิรางวัลสมเด็จพระเจ้าฟ้ามาหจักรี พิจารณาดัดสินครุรางวัลสมเด็จพระเจ้าฟ้ามาหจักรี ประเทศไทย และพิจารณาให้ความเห็นชอบรายชื่อครุรางวัลสมเด็จพระเจ้าฟ้ามาหจักรี จำนวน ๑๑ ราย	๒๕ เมษายน ๒๕๖๐
๑๐	พิธีพระราชทานรางวัลสมเด็จพระเจ้าฟ้ามาหจักรี และประชุมวิชาการนานาชาติ ครั้งที่ ๒ ปี ๒๕๖๐	๑๐ ตุลาคม ๒๕๖๐

ติดต่อหน่วยประสานงานคัดเลือก

สำนักงานส่งเสริมสังคมแห่งการเรียนรู้และคุณภาพเยาวชน (สสค.)

เลขที่ ๓๘๘ อาคาร เอส.พี. ชั้น ๑๓ ถนนพหลโยธิน แขวงสามแสนใน เขตพญาไท กรุงเทพฯ ๑๐๔๐๐

โทร. ๐๒ - ๖๑๙ - ๑๘๑๑ โทรสาร ๐๒ - ๖๑๙ - ๑๘๑๐ หรือ ๑๒

www.PMCA.or.th www.facebook.com/PrincessMahaChakriAward/

ผู้ประสานงาน : นางสาวรักชนก กลิ่นเจริญ โทร ๐๘๕ - ๑๗๒ - ๗๓๙๑ E-mail : rukchanok@qlf.or.th

นายอุดม วงษ์สิงห์ โทร ๐๘๙ - ๖๙๖ - ๑๗๖๓ E-mail : udom@qlf.or.th

### ๓.๕ กลุ่มบริหารงานบุคคล (ต่อ)

#### ๓.๕.๒ เรื่อง การย้ายผู้บริหารสถานศึกษา ประจำปี ๒๕๕๙

ให้ผู้บริหารสถานศึกษาได้ตรวจสอบประกาศ องค์ประกอบกร้าย ย้าย ตามหลักเกณฑ์และวิธีการที่ กคศ. กำหนดให้มีองค์ประกอบของคณะกรรมการ กคจ. ทั้งนี้ กคจ.พะเยา ได้มีการประกาศขององค์ประกอบกร้าย ย้ายแล้ว ให้ผู้บริหารที่มีความประสงค์ย้าย ต้องครบถ้วนแต่ละ กคจ. นั้น ๆ ซึ่งแต่ละ กคจ.จะไม่เหมือนกัน

สำนักงานเขตพื้นที่การศึกษาประถมศึกษาพะเยา เขต ๑ จึงเสนอมาเพื่อทราบ

ที่ประชุม รับทราบ

#### ๓.๕.๓ เรื่อง การเตรียมการเลื่อนขั้นเงินเดือน

แจ้งให้ผู้บริหารสถานศึกษาได้ดำเนินการเลื่อนขั้นเงินเดือนข้าราชการครู โดยให้แต่งตั้งคณะกรรมการ และทำการประเมินข้าราชการครูที่จะเลื่อนขั้นเงินเดือน ให้ถูกต้องตามประกาศของคณะกรรมการการศึกษาขั้นพื้นฐาน และตามหลักเกณฑ์วิธีการที่ กคศ. กำหนดให้ถูกต้องด้วย

สำนักงานเขตพื้นที่การศึกษาประถมศึกษาพะเยา เขต ๑ จึงเสนอมาเพื่อทราบ

ที่ประชุม รับทราบ

### ๓.๖ กลุ่มนโยบายและแผน

#### ๓.๖.๑ เรื่อง G-Chat

G-Chat คือ แอปพลิเคชัน ที่ได้รับการพัฒนาขึ้นเพื่อใช้เป็นระบบติดต่อสื่อสารแบบออนไลน์สำหรับ หน่วยงานภาครัฐผ่านอุปกรณ์สื่อสารแบบเคลื่อนที่ เพื่อความมั่นคงปลอดภัยของข้อมูล สำนักงานรัฐบาลอิเล็กทรอนิกส์ (องค์การมหาชน) (สโร.) หรือ อีจีไอ จึงพัฒนา G-Chat เพื่อใช้ภายในหน่วยงานภาครัฐเท่านั้น โดยสามารถสร้างห้อง สนทนา รับส่งข้อความ ประสานงาน ระดมความคิด ประชุมทางไกล และพูดคุยด้วยการโทรผ่านแอปหรือวิดีโอคอลล์ มี ประสิทธิภาพ และมีความปลอดภัยระดับสากล

จึงขอเชิญผู้บริหารสถานศึกษาในสังกัดได้ทำการดาวน์โหลด ติดตั้ง และใช้งานแอปพลิเคชัน G-Chat โดยดาวน์โหลด คู่มือการติดตั้งผ่านทาง <http://www.pyo1.go.th/news/index.php?topic=1207.0> หรือติดต่อ คุณสิงห์รินทร์ อินทะรักษา

สำนักงานเขตพื้นที่การศึกษาประถมศึกษาพะเยา เขต ๑ จึงเสนอมาเพื่อทราบ

ที่ประชุม รับทราบ

#### ๓.๖.๒ เรื่อง โครงการขยายผลการเกษตรเพื่ออาหารกลางวัน

โครงการขยายผลการเกษตรเพื่ออาหารกลางวันสำหรับนักเรียนตามพระราชดำริสมเด็จพระเทพรัตนราชสุดาฯ สยามบรมราชกุมารี ซึ่งโครงการนี้เป็นโครงการร่วมกันระหว่างกระทรวงศึกษาธิการและกระทรวงมหาดไทย ได้ดำเนินการมาหลายเดือนแล้ว อำเภอละหนึ่งโรงเรียน (สอบถามจากที่ประชุมฯ) ดังนี้

- อำเภอเมืองพะเยา โรงเรียนบ้านใหม่
- อำเภอดอกคำใต้ โรงเรียนบ้านทุ่งต้นศรี
- อำเภอแม่ใจ โรงเรียนชุมชนบ้านป่าแฝกสามัคคี
- อำเภอภูกามยาว โรงเรียนบ้านห้วยแก้ว

ขณะนี้หนังสือขอความร่วมมือให้ กคจ. พิจารณากลับกรองโรงเรียนที่มีศักยภาพหรือความพร้อม ในการจัดทำโครงการขยายผลการเกษตรเพื่ออาหารกลางวันสำหรับนักเรียนตามพระราชดำริสมเด็จพระเทพรัตนราชสุดาฯ สยามบรมราชกุมารี ดังนั้นจะได้ส่งรายชื่อทั้ง ๔ โรงเรียนให้จังหวัดต่อไป สำหรับแนวปฏิบัติตามหนังสือที่ได้รับจะแจ้ง ให้ทุกโรงเรียนทราบต่อไป

สำนักงานเขตพื้นที่การศึกษาประถมศึกษาพะเยา เขต ๑ จึงเสนอมาเพื่อทราบ

ที่ประชุม รับทราบ

### ๓.๗ กลุ่มส่งเสริมการจัดการศึกษา

#### ๓.๗.๑ เรื่อง เกษตรเพื่ออาหารกลางวัน

ได้รับแจ้งจากจังหวัด ปังบประมาณ ๒๕๕๙ จัดสรรงบประมาณให้ สพป.พะเยา เขต ๑ และเขต ๒ เขตละ ๒๓ โรงเรียน อำเภอเมือง จำนวน ๑๐ โรงเรียน อำเภอดอกคำใต้ จำนวน ๙ โรงเรียน อำเภอแม่ใจ จำนวน ๓ โรงเรียน อำเภอภูกามยาว จำนวน ๑ โรงเรียน งบประมาณโรงเรียนละ ๒๕,๐๐๐ บาท ซึ่งจะมีหนังสือแจ้งให้ดำเนินการต่อไป

#### ๓.๗.๒ เรื่อง การจัดการแข่งขันกีฬาและดนตรี

กลุ่มส่งเสริมการจัดการศึกษา จะจัดการแข่งขันกีฬาและดนตรี ซึ่งจะจัดขึ้นในวันเสาร์ที่ ๑๓ สิงหาคม ๒๕๕๙ ที่โรงเรียนบ้านต๋อม จึงขอความร่วมมือกับผู้บริหารสถานศึกษาได้ส่งเด็กเข้าร่วมกิจกรรมดังกล่าวด้วย

#### ๓.๗.๓ เรื่อง การประชุมครูแนะแนว

ในวันที่ ๑๓ สิงหาคม ๒๕๕๙ มีการประชุมครูแนะแนวครูในสังกัดทั้งหมด จึงแจ้งให้ผู้บริหารสถานศึกษาได้ส่งครูหรือผู้ทำหน้าที่ในการแนะแนว โรงเรียนละ ๑ คน เข้าร่วมการประชุมฯ ด้วย ที่ห้องคอยหลวง สพป.พะเยา เขต ๑ จำนวน ๑ วัน แล้วจะไปศึกษาดูงานโรงเรียนต้นแบบการแนะแนวที่จังหวัดเชียงใหม่ ในวันที่ ๑๔ สิงหาคม ๒๕๕๙ จึงให้คัดเลือกและส่งรายชื่อสำนักงานเขตพื้นที่การศึกษาด้วย ภายในวันที่ ๘ สิงหาคม ๒๕๕๙

#### ๓.๗.๔ เรื่อง การประชุมเชิงปฏิบัติการเจ้าหน้าที่ธุรการโรงเรียน

วันที่ ๑๐ สิงหาคม ๒๕๕๙ จะประชุมเชิงปฏิบัติการเจ้าหน้าที่ธุรการโรงเรียนทุกคน ซึ่งจะเป็นการสร้างเครือข่ายในเรื่องของการจัดทำระบบข้อมูลประชากรวัยเรียน ประสบปัญหาตลอดในการใช้งานไม่ตรงกันและใช้ไม่ได้ การนี้เราได้ขอความอนุเคราะห์ไปที่อำเภอ ท้องถิ่น โดยจะไปขอสำเนาโดยปริ้นออกมาทั้งหมดมาเข้าโปรแกรมคัดกรอง และทำความเข้าใจกับเจ้าหน้าที่ธุรการ และจะมีโปรแกรมสร้างเครือข่ายขณะนี้นำมาสร้างเครือข่ายอยู่ จึงให้ผู้บริหารสถานศึกษาได้ส่งเจ้าหน้าที่ธุรการโรงเรียนมาเข้าประชุมฯ ครั้งนี้ด้วย

#### ๓.๗.๕ เรื่อง การชุมนุมลูกเสือ

ในวันที่ ๒๙ - ๓๑ กรกฎาคม ๒๕๕๙ จะมีการชุมนุมลูกเสือ ทั้งลูกเสือคุณธรรมจริยธรรม ค่านิยม ๑๒ ประการ และลูกเสือต่อต้านยาเสพติด เรื่องทักษะชีวิต จะจัดชุมนุมกันที่ค่ายลูกเสือจังหวัดพะเยา มีลูกเสือเข้าร่วมทั้งหมด จำนวน ๕๓๖ คน มีผู้กำกับลูกเสือ เจ้าหน้าที่เข้าร่วม จำนวน ๑๑๑ คน ยังไม่รวมวิทยากรกลาง ทั้งนี้ ผู้บริหารสถานศึกษาทุกคนเป็นคณะกรรมการ หรือวิทยากร คำสั่งได้แจกให้ในที่ประชุมฯ แล้ว

สำนักงานเขตพื้นที่การศึกษาประถมศึกษาพะเยา เขต ๑ จึงเสนอมาเพื่อทราบ

ที่ประชุม รับทราบ

#### ๓.๘ กลุ่มส่งเสริมสถานศึกษาเอกชน

##### ๓.๘.๑ เรื่อง ติดตามการเบิก - จ่ายเงินอุดหนุนเอกชนประจำปีงบประมาณ พ.ศ. ๒๕๕๙

ตามที่ กลุ่มส่งเสริมสถานศึกษาเอกชน ได้ออกตรวจติดตามการเบิก - จ่ายเงินอุดหนุนเอกชน ประจำปีงบประมาณ พ.ศ. ๒๕๕๙ ในสังกัด สพป.พะเยา เขต ๑ ระหว่างวันที่ ๒๗ - ๓๐ มิถุนายน ๒๕๕๙ และวันที่ ๑ - ๘ กรกฎาคม ๒๕๕๙ นั้น พบว่ามีบางโรงเรียนในสังกัดสำนักงานคณะกรรมการการศึกษาขั้นพื้นฐาน ที่ออกไป ปพ.๑ กรอกข้อมูลไม่ถูกต้องครบถ้วน ได้แก่

๑. ไม่ได้ระบุ วัน เดือน ปี ที่อนุมัติการจบ และ วันออกจากโรงเรียน

๒. ไม่ได้ระบุ สาเหตุที่ออกจากโรงเรียน เช่น จบการศึกษาภาคบังคับ หรือจบหลักสูตร

หรือศึกษาต่อที่อื่น

๓. ไม่ได้ประทับตราโรงเรียน ไม่มีลายมือชื่อผู้บริหารโรงเรียน อย่างนี้เป็นต้น ซึ่งถ้าตรวจพบจะให้นักเรียนนำไป ปพ.๑ กลับไปให้โรงเรียนเดิมแก้ไข ซึ่งทำให้เสียเวลา เสียการเรียนของนักเรียน หรือบางรายก็อาจจะไม่ให้โรงเรียนรับการอุดหนุนของนักเรียนรายนั้น จนกว่าจะแก้ไขให้ถูกต้องก่อน แล้วจึงจะเบิกเงินอุดหนุน

ให้ในเดือนต่อไป ก็ขอฝากให้ผู้บริหารโรงเรียนช่วย ตรวจสอบ กำกับ ดูแล ด้วย ก่อนที่จะนำไป ปพ.๑ ให้แก่นักเรียน  
ที่จบออกจากโรงเรียนไป

ที่ประชุม สำนักงานเขตพื้นที่การศึกษาประถมศึกษาพะเยา เขต ๑ จึงเสนอเพื่อทราบ  
รับทราบ

ระเบียบวาระที่ ๔ เรื่องเสนอเพื่อพิจารณา

๔.๑ เรื่อง ศึกษาดูงานของผู้บริหารสถานศึกษา

ตามที่ได้ประชุมหารือเพื่อเตรียมการศึกษาดูงานของผู้บริหารสถานศึกษา โดยได้กำหนดไปศึกษาดูงาน  
ที่โรงเรียนบ้านดอยคำ อำเภอแม่ทา จังหวัดลำพูน ซึ่งเป็นโรงเรียนขนาดกลาง มีนักเรียนประมาณ ๑๓๔ คน ในวันที่  
๒๖ - ๒๘ สิงหาคม ๒๕๕๙ นั้น

เพื่อให้การไปศึกษาดูงานของผู้บริหารสถานศึกษา เป็นไปด้วยความเรียบร้อย จึงเสนอข้อพิจารณา ดังนี้

๑. การแต่งกาย ในวันศึกษาดูงาน
๒. การเชิญผู้ร่วมงาน
๓. การแบ่งกลุ่มศึกษาดูงาน

มติที่ประชุม สำนักงานเขตพื้นที่การศึกษาประถมศึกษาพะเยา เขต ๑ จึงเสนอเพื่อพิจารณา  
ร่วมกันพิจารณาแล้วมีมติ ดังนี้

- ข้อ ๑ ให้ทุกคนแต่งกายในวันที่ศึกษาดูงาน ด้วยเสื้อยืดสีฟ้า หักด้วยสลุทสีกรมท่าของเขตพื้นที่
- ข้อ ๒ เชิญผู้มีเกียรติร่วมงาน ดังนี้

- ๒.๑ ผู้อำนวยการ สกสศ.พะเยา
- ๒.๒ ศึกษาธิการจังหวัดลำพูน
- ๒.๓ อดีตประธานสหกรณ์ครูลำพูน และผู้ติดตามอีก ๒-๓ คน

ข้อ ๓ แบ่งกลุ่มศึกษาดูงาน ดังนี้

- ๓.๑ ศึกษาดูงานวิทยฐานะ ตาม ว ๑๓
- ๓.๒ ศึกษาดูงานโรงเรียนต้นแบบทูลุปลูกปัญญา
- ๓.๓ ศึกษาดูงานโรงเรียนต้นแบบห้องสมุดมีชีวิต
- ๓.๔ ศึกษาดูงานการเรียนการสอนแบบมอนเตสซอรี ระดับปฐมวัย

ระเบียบวาระที่ ๕ เรื่องอื่น ๆ - ไม่มี -

ผอ.เขตฯ ได้สอบถามผู้เข้าประชุมว่ามีประเด็นสอบถามหรือข้อเสนออื่นใดอีกหรือไม่ เมื่อไม่มีผู้ใดสอบถามและเสนอ  
ประเด็นอื่นใดแล้ว ผู้อำนวยการสำนักงานเขตพื้นที่การศึกษาประถมศึกษาพะเยา เขต ๑ ซึ่งเป็นประธานในการ  
ประชุมผู้บริหารสถานศึกษาครั้งนี้ กล่าวปิดการประชุม

เลิกประชุม เวลา ๑๗.๑๐ น.

(ลงชื่อ)



ผู้จัดรายการประชุม

(นางเพ็ญเยาว์ พรินทรากุล)

นักจัดการงานทั่วไปชำนาญการ

(ลงชื่อ)



ผู้ตรวจรายการประชุม

(นายนิพล เมืองชมพู)

รองผู้อำนวยการสำนักงานเขตพื้นที่การศึกษาประถมศึกษาพะเยา เขต ๑