

ที่ ศธ ๐๔๐๙๕/๓๑๑๐๔



สำนักงานเขตพื้นที่การศึกษาประถมศึกษาพะเยา เขต ๑
๕๔๘ ถนนสนามกีฬา หมู่ที่ ๑๑ ตำบลบ้านต๋อม
อำเภอเมืองพะเยา จังหวัดพะเยา ๕๖๐๐๐

๑๑ พฤษภาคม ๒๕๖๔

เรื่อง รายงานผลการติดตาม ตรวจสอบ ประเมินผล และนิเทศการศึกษา ภาคเรียนที่ ๒ ปีการศึกษา ๒๕๖๓

เรียน ผู้อำนวยการโรงเรียนในสังกัดทุกโรงเรียน

สิ่งที่ส่งมาด้วย รายงานผลการติดตาม ตรวจสอบ ประเมินผล และนิเทศการศึกษา ภาคเรียนที่ ๒

ปีการศึกษา ๒๕๖๓ จำนวน ๑ เล่ม

ตามที่ สำนักงานเขตพื้นที่การศึกษาประถมศึกษาพะเยา เขต ๑ โดยคณะอนุกรรมการติดตาม ตรวจสอบ ประเมินผล และนิเทศการศึกษา สำนักงานเขตพื้นที่การศึกษาประถมศึกษาพะเยา เขต ๑ ได้ดำเนินการ ติดตาม ตรวจสอบ ประเมินผล และนิเทศการศึกษางาน ๔ ด้านของสถานศึกษาในสังกัด ภาคเรียนที่ ๒ ปีการศึกษา ๒๕๖๓ โดยแบ่งออกเป็น ๖ กลุ่มโรงเรียน ระหว่างวันที่ ๑๕ - ๓๑ มีนาคม ๒๕๖๓ ที่ผ่านมาแล้ว นั้น

ในการนี้ สำนักงานเขตพื้นที่การศึกษาประถมศึกษาพะเยา เขต ๑ จึงขอแจ้งผลการติดตาม ตรวจสอบ ประเมินผล และนิเทศการศึกษา ภาคเรียนที่ ๒ ปีการศึกษา ๒๕๖๓ ให้สถานศึกษาในสังกัดทุกโรงเรียนรับทราบ เพื่อ เป็นข้อมูลสารสนเทศสำหรับการปรับปรุง พัฒนา ส่งเสริมงาน ๔ ด้าน ของสถานศึกษาอย่างตรงจุด ต่อไป โดย สถานศึกษาสามารถดาวน์โหลดเอกสาร “รายงานการติดตาม ตรวจสอบ ประเมินผล และนิเทศการศึกษา ภาคเรียนที่ ๒ ปีการศึกษา ๒๕๖๓” ได้หน้าเว็บไซต์สำนักงานเขตพื้นที่การศึกษาประถมศึกษาพะเยา เขต ๑ หรือสแกน QR - Code ตามเอกสาร ดังแนบ

จึงเรียนมาเพื่อทราบและดำเนินการ

ขอแสดงความนับถือ

(นายสวัสดิ์ แสงขัน)

ผู้อำนวยการสำนักงานเขตพื้นที่การศึกษาประถมศึกษาพะเยา เขต ๑

กลุ่มนิเทศ ติดตามและประเมินผลการจัดการศึกษา

โทร. ๐๕๔-๘๘๗๒๐๔

โทรสาร ๐๕๔-๘๘๗๑๘๔

เจ้าหน้าที่ ๐๙๖-๖๙๘-๕๕๘๖



รายงานผลการติดตาม ตรวจสอบ ประเมินผลและนิเทศการศึกษา
สำนักงานเขตพื้นที่การศึกษาประถมศึกษาพะเยา เขต ๑
ปีการศึกษา ๒๕๖๓

สำนักงานเขตพื้นที่การศึกษาประถมศึกษาพะเยา เขต ๑
กระทรวงศึกษาธิการ

ตอนที่ 1

ข้อมูลทั่วไป

1. ข้อมูลพื้นฐาน

สำนักงานเขตพื้นที่การศึกษาประถมศึกษาพะเยา เขต 1 เป็นหน่วยงานทางการศึกษาที่เกิดขึ้นตามพระราชบัญญัติระเบียบบริหารราชการกระทรวงศึกษาธิการ พ.ศ. 2546 และที่แก้ไขเพิ่มเติม (ฉบับที่ 2) พ.ศ. 2553 และประกาศกระทรวงศึกษาธิการ เรื่อง การแบ่งส่วนราชการภายในสำนักงานเขตพื้นที่การศึกษาประถมศึกษา พ.ศ. 2553 มีที่ตั้งและอาณาเขตอยู่ทางภาคเหนือของประเทศไทย มีลักษณะภูมิประเทศเป็นที่ราบสูง อยู่ระหว่างเส้นรุ้งที่ 18 องศา 44 ลิปดาเหนือถึง 19 องศา 44 ลิปดาเหนือ และเส้นแวงที่ 99 องศา 40 ลิปดาตะวันออก ระยะทางห่างจากกรุงเทพมหานคร ตามทางหลวงแผ่นดินหมายเลข 1 (ถนนพหลโยธิน) ประมาณ 735 กิโลเมตร มีพื้นที่ปกครองประมาณ 6,335 ตารางกิโลเมตร หรือ 3,959,412 ไร่ สำนักงานเขตพื้นที่การศึกษาประถมศึกษาพะเยา เขต 1 ตั้งอยู่ที่บ้านแท่นดอกไม้ ถนนสนามกีฬา ตำบลต๋อม อำเภอเมืองพะเยา จังหวัดพะเยา รับผิดชอบการบริหารจัดการศึกษาขั้นพื้นฐานในพื้นที่จังหวัดพะเยาจำนวน 378 หมู่บ้าน 36 ตำบล 15 องค์การบริหารส่วนตำบล 19 เทศบาลตำบล 4 อำเภอ ได้แก่ อำเภอเมืองพะเยา อำเภอแม่ใจ อำเภอดอกคำใต้ และอำเภอภูกามยาว

อำเภอเมืองพะเยา ตั้งอยู่ทางทิศตะวันตกของเขตพื้นที่การศึกษา
และเป็นที่ตั้งของสำนักงานเขตพื้นที่การศึกษา
อำเภอแม่ใจ ตั้งอยู่ทางทิศเหนือของเขตพื้นที่การศึกษา
ห่างจากที่ตั้งของสำนักงานเขตพื้นที่การศึกษา ประมาณ 24 กิโลเมตร
อำเภอดอกคำใต้ ตั้งอยู่ทางทิศตะวันออกของเขตพื้นที่การศึกษา
ห่างจากที่ตั้งของสำนักงานเขตพื้นที่การศึกษา ประมาณ 15 กิโลเมตร
อำเภอภูกามยาว ตั้งอยู่ทางทิศตะวันออกเฉียงเหนือของเขตพื้นที่การศึกษา
ห่างจากที่ตั้งของสำนักงานเขตพื้นที่การศึกษา ประมาณ 18 กิโลเมตร

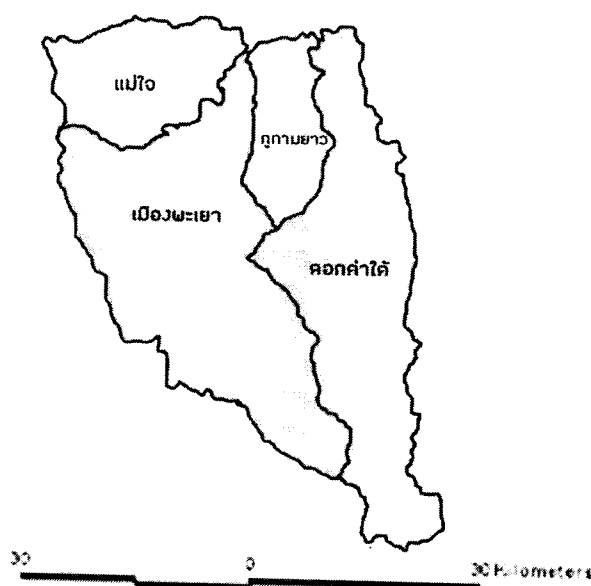

แผนที่เขตพื้นที่การศึกษาประถมศึกษาพะเยา เขต 1

ข้อมูลทางการศึกษา (๑๐ มิถุนายน ๒๕๖๒)

1. จำนวนโรงเรียน นักเรียน และครู ในสังกัด สำนักงานเขตพื้นที่การศึกษาประถมศึกษาพะเยา เขต1 จำแนกตามกลุ่มโรงเรียน ประจำปีการศึกษา 2563

ที่	กลุ่มโรงเรียน	จำนวน		
		โรงเรียน	นักเรียน	ครู
1.	เมืองพะเยา	28	4,399	309
3.	ดอกคำใต้	24	2,432	204
5.	แม่ใจ	19	1,413	135
6.	ภูกามยาว	12	640	61
	รวม	83	8,894	709

2. จำนวนนักเรียนในสังกัดสำนักงานเขตพื้นที่การศึกษาประถมศึกษาพะเยา เขต 1 จำแนกตามระดับชั้น ประจำปีการศึกษา 2563

ระดับชั้น	จำนวนนักเรียน (คน)	จำนวนห้องเรียน (ห้อง)
อ.1	183	16
อ.2	678	74
อ.3	811	78
ป.1	960	85
ป.2	1,041	87
ป.3	1,080	87
ป.4	991	83
ป.5	1,093	87
ป.6	1,089	90
ม.1	333	27
ม.2	334	25
ม.3	292	26
รวม	8,894	765

อัตราส่วนครูต่อนักเรียน 3 ปีย้อนหลัง

ปีการศึกษา	จำนวน		
	ครูผู้สอน	นักเรียน	ห้องเรียน
2561	797	9,526	808
2562	769	9,159	763
2563	697	8,894	765

จำนวนโรงเรียนจำแนกตามขนาดของโรงเรียน ปีการศึกษา 2562 - 2563

ขนาดโรงเรียน	จำนวน	
	ปี 2562	ปี 2563
ขนาดเล็ก	61	60
ขนาดกลาง	21	21
ขนาดใหญ่	1	1
ขนาดใหญ่พิเศษ	1	1
รวม	84	83

จำนวนอัตรากำลังข้าราชการครูและบุคลากรทางการศึกษา และลูกจ้าง สังกัด สพป.พะเยา เขต ๑

ที่	ตำแหน่ง	จำนวน	
ข้าราชการครู			
๑	ผู้อำนวยการโรงเรียน	74	คน
๒	รองผู้อำนวยการโรงเรียน	4	คน
๓	ครูผู้สอน	586	คน
๔	ครูผู้ช่วย	33	คน
	รวมข้าราชการครู	697	คน
ลูกจ้างประจำและลูกจ้างชั่วคราว			
๕	ลูกจ้างประจำ	36	คน
๖	พนักงานราชการ	6	คน

อัตราจ้าง			
๗	ครูอัตราจ้าง	29	คน
๘	เจ้าหน้าที่ธุรการ	83	คน
๙	พี่เลี้ยงเด็กพิการ	61	คน
๑๐	นักการภารโรง	41	คน
รวมทั้งสิ้น		955	คน

ตอนที่ 2

การติดตาม ตรวจสอบ ประเมินผล และนิเทศการศึกษาโรงเรียนในสังกัด ประจำปี 2563

การติดตาม ตรวจสอบ ประเมินผล และนิเทศการศึกษา ของโรงเรียนในสังกัดฯ ประจำปี 2563 สำนักงานเขตพื้นที่การศึกษาประถมศึกษาพะเยา เขต 1 ดำเนินการติดตาม ตรวจสอบ ประเมินผลและ นิเทศการศึกษาศาสนศึกษา ในสังกัด ตามประเด็นต่อไปนี้

1. งานวิชาการ มีประเด็นการพิจารณา 9 ประเด็นดังนี้

1.1 การพัฒนาหลักสูตรสถานศึกษาและจัดทำกรอบหลักสูตรระดับท้องถิ่นให้สอดคล้องกับหลักสูตรแกนกลางการศึกษาขั้นพื้นฐาน พิจารณาดังนี้

1.1.1 หลักสูตรสถานศึกษาทุกระดับมีองค์ประกอบหลักสูตรตามแนวหลักสูตรแกนกลางการศึกษาขั้นพื้นฐานครบถ้วนสมบูรณ์ (หลักสูตรปฐมวัยและขั้นพื้นฐาน)

1.1.2 หลักสูตรสถานศึกษาทุกระดับมีการพัฒนาอย่างต่อเนื่อง

1.1.3 สถานศึกษาจัดทำกรอบหลักสูตรระดับท้องถิ่น ให้สอดคล้องกับหลักสูตรแกนกลาง

1.1.4 มีการจัดทำรายวิชาพื้นฐานและรายวิชาเพิ่มเติม กิจกรรมพัฒนาผู้เรียนและ กิจกรรมอื่นที่สอดคล้องกับหลักสูตรทางเลือกของสถานศึกษา

1.1.5 สถานศึกษาสรุปรายงานผลการพัฒนาหลักสูตรสถานศึกษา

1.2 สถานศึกษาจัดกระบวนการเรียนรู้ที่เน้นผู้เรียนเป็นสำคัญ พิจารณาดังนี้

1.2.1 ครูทุกคนจัดทำสาระการเรียนรู้รายวิชา (มีการวิเคราะห์เป้าหมาย คุณภาพผู้เรียน ทั้งด้านความรู้ ทักษะกระบวนการ สมรรถนะ และคุณลักษณะที่พึงประสงค์)

1.2.2 ครูทุกคนมีการออกแบบหน่วยการเรียนรู้

1.2.3 ครูทุกคนมีการวิเคราะห์ผู้เรียนเป็นรายบุคคล และใช้ข้อมูลในการวางแผนการจัดการเรียนรู้เพื่อพัฒนาศักยภาพของผู้เรียน

1.2.4 ครูทุกคนจัดทำแผนการเรียนรู้ที่เน้นผู้เรียนเป็นสำคัญ (มีเทคนิค วิธี นวัตกรรมการสอน)

1.2.5 ครูทุกคนมีรายงานผลการจัดการเรียนรู้

1.3 การผลิต จัดหา และพัฒนาสื่อ เครื่องมือ อุปกรณ์การเรียนรู้ที่หลากหลายของผู้เรียนให้ทันต่อการเปลี่ยนแปลง พิจารณาดังนี้

1.3.1 สถานศึกษามีอุปกรณ์คอมพิวเตอร์ ระบบอินเทอร์เน็ต เครื่องมือและ อุปกรณ์ที่สนับสนุนการเรียนรู้ที่หลากหลายของผู้เรียน

1.3.2 สถานศึกษาส่งเสริม สนับสนุนครูผู้สอนในการผลิต จัดหา และพัฒนาสื่อ เครื่องมือ อุปกรณ์ที่สนับสนุนการเรียนรู้ที่หลากหลายของผู้เรียน

1.3.3 สถานศึกษามีนโยบายด้านการส่งเสริมการศึกษาทางไกลผ่านดาวเทียม DLTV และการจัดการศึกษาทางไกลผ่านเทคโนโลยีสารสนเทศ DLIT

1.3.4 ครูผู้สอนผลิต จัดหาและพัฒนาสื่อ เครื่องมือ อุปกรณ์ที่สนับสนุนการเรียนรู้ที่หลากหลายของผู้เรียน ให้ทันต่อการเปลี่ยนแปลง

1.3.5 ครูผู้สอนนำการจัดการศึกษาทางไกลผ่านดาวเทียม DLTV และการจัดการศึกษาทางไกลผ่านเทคโนโลยีสารสนเทศ DLIT มาเป็นแนวทางในการจัดการเรียนการสอน หรือจัดการเรียนรู้ไป

พร้อมกับครูต้นทาง หรือใช้สอนซ่อมเสริม เพื่อช่วยเหลือนักเรียนที่ไม่บรรลุจุดประสงค์การเรียนรู้ ให้ความรู้เพิ่มเติมแก่นักเรียน

1.4 การส่งเสริมการวัดผล ประเมินผล และนำผลไปใช้ในการปรับปรุงพัฒนาคุณภาพการจัดการศึกษาของสถานศึกษา พิจารณาดังนี้

1.4.1 มีระเบียบว่าด้วยการวัดและประเมินผลการเรียน

1.4.2 สถานศึกษากำหนดให้ครูมีการบันทึกผลการประเมินคุณภาพผู้เรียนรายวิชาพื้นฐาน เพิ่มเติม และกิจกรรมพัฒนาผู้เรียนครบถ้วน

1.4.3 สถานศึกษามีการประเมินคุณลักษณะอันพึงประสงค์

1.4.4 สถานศึกษามีการประเมินการอ่าน คิดวิเคราะห์ เขียน

1.4.5 สถานศึกษามีการวิเคราะห์และนำผลการประเมินคุณภาพผู้เรียนไปพัฒนา

1.5 การส่งเสริมและพัฒนาระบบการประกันคุณภาพภายในสถานศึกษา พิจารณาดังนี้

1.5.1 มีการวางแผนการดำเนินการพัฒนาระบบการประกันคุณภาพภายในสถานศึกษา

1.5.2 มีการสร้างความรู้ความเข้าใจระบบการประกันคุณภาพภายในสถานศึกษาแก่บุคลากร

1.5.3 สถานศึกษามีรูปแบบ วิธีการพัฒนาระบบการประกันคุณภาพภายในสถานศึกษา

1.5.4 สถานศึกษามีการกำกับ ติดตามระบบการประกันคุณภาพภายในสถานศึกษา

1.5.5 สถานศึกษามีการรายงานผลการติดตามระบบการประกันคุณภาพภายในสถานศึกษา (SAR) ที่ถูกต้องสมบูรณ์ เพื่อรองรับการประเมินภายนอก

1.6 การส่งเสริมวิจัยและนำผลการวิจัยไปใช้เพื่อพัฒนางานวิชาการ พิจารณาดังนี้

1.6.1 มีการวางแผนส่งเสริมวิจัยและนำผลการวิจัยไปใช้เพื่อพัฒนางานวิชาการ

1.6.2 มีการสร้างเครื่องมือ

1.6.3 มีการเก็บรวบรวมข้อมูล

1.6.4 มีการวิเคราะห์ข้อมูล

1.6.5 มีการรายงานผลการวิจัยและนำผลการวิจัยไปใช้เพื่อพัฒนางานวิชาการ

1.7 การส่งเสริมระบบการดูแลช่วยเหลือนักเรียนในสถานศึกษา พิจารณาดังนี้

1.7.1 สถานศึกษามีการวางแผนส่งเสริมระบบการดูแลช่วยเหลือนักเรียนในสถานศึกษา

1.7.2 สถานศึกษามีการคัดกรองนักเรียนโดยสมบูรณ์ครบถ้วน

1.7.3 สถานศึกษามีการวิเคราะห์ผลการคัดกรองนักเรียนและดูแลช่วยเหลือนักเรียนตามความต้องการเป็นรายบุคคล

1.7.4 สถานศึกษามีการวิเคราะห์ผลการช่วยเหลือนักเรียนทั้งระบบและมีการพัฒนารูปแบบหรือมีนวัตกรรมในการดำเนินงานระบบดูแลช่วยเหลือนักเรียน

1.7.5 สถานศึกษามีการนิเทศติดตามและรายงานผลการส่งเสริมระบบการดูแลช่วยเหลือนักเรียนในสถานศึกษา

1.8 การประสาน ส่งเสริมให้ชุมชน ท้องถิ่น และสังคมมีส่วนร่วมในการจัดการศึกษา รวมทั้งเป็นเครือข่ายและแหล่งเรียนรู้เพื่อพัฒนาคุณภาพการศึกษา เช่น การเป็นวิทยากร การจัดหาผ้าป่าโรงเรียน การจัดตั้งกองทุนการแข่งขันกีฬานักเรียน เป็นต้น พิจารณาดังนี้

- 1.8.1 มีการวางแผนการประสาน ส่งเสริมการมีส่วนร่วมในการจัดการศึกษา
- 1.8.2 มีการประสาน ส่งเสริมการมีส่วนร่วมในการจัดการศึกษา
- 1.8.3 มีการดำเนินการการมีส่วนร่วมในการจัดการศึกษา
- 1.8.4 มีการวิเคราะห์ผลการดำเนินการ
- 1.8.5 มีการสรุป รายงานผลการดำเนินการและนำไปพัฒนา

1.9 การนิเทศภายในโรงเรียน พิจารณาดังนี้

- 1.9.1 มีการวางแผนการนิเทศภายในโรงเรียน
- 1.9.2 มีการแต่งตั้งผู้รับผิดชอบการนิเทศภายในโรงเรียน
- 1.9.3 มีการดำเนินการนิเทศภายในโรงเรียนตามแผนงาน
- 1.9.4 มีการติดตามผลการนิเทศภายในโรงเรียน
- 1.9.5 มีการรายงานผลการนิเทศภายในโรงเรียน

2. งานบุคคล มีประเด็นการพิจารณา 2 ประเด็นดังนี้

2.1 มีการวางแผนอัตรากำลัง

- 2.1.1 มีข้อมูลสารสนเทศด้านอัตรากำลังของสถานศึกษาที่ถูกต้อง ครบถ้วนและ

เป็นปัจจุบัน

- 2.1.2 มีข้อมูลภาระงานการสอนจำแนกเป็นรายวิชา ซึ่งสอดคล้องกับโครงสร้าง

หลักสูตร สถานศึกษาที่ถูกต้อง ครบถ้วนและเป็นปัจจุบัน

- 2.1.3 มีการวิเคราะห์ความต้องการอัตรากำลังเป็นรายปีการศึกษา

- 2.1.4 มีการวางแผนความต้องการอัตรากำลังทดแทนบุคลากรเกษียณอายุราชการ

2.2 การส่งเสริมและพัฒนา ผู้บริหาร ครู และบุคลากรทางการศึกษา

- 2.2.1 มีการส่งเสริมและพัฒนา ผู้บริหาร ครู และบุคลากรทางการศึกษาทุกประเภท

ให้มีสมรรถนะตามมาตรฐานวิชาชีพ มีศักยภาพ มีคุณธรรม จริยธรรม

- 2.2.2 ผู้บริหาร ครู และบุคลากรทางการศึกษาทุกประเภท ได้รับการพัฒนาให้มี

ศักยภาพในการปฏิบัติงานครบตามความจำเป็นในการจัดการเรียนรู้อย่างมีประสิทธิภาพ

3. งานบริหารทั่วไป มีประเด็นการพิจารณา 3 ประเด็นดังนี้

3.1 สถานศึกษา มีการพัฒนาระบบและเครือข่ายข้อมูลสารสนเทศและระบบเครือข่าย

อินเทอร์เน็ตความเร็วสูง

- 3.1.1 สถานศึกษานำ Digital Technology มาใช้ในการเพิ่มประสิทธิภาพการ

บริหารอย่างเป็นระบบ

- 3.1.2 สถานศึกษามีระบบข้อมูลสารสนเทศผู้บริหาร ครู และบุคลากรทางการ

ศึกษา วางแผนการผลิตและพัฒนาครูทั้งระบบ

- 3.1.3 สถานศึกษามีระบบฐานข้อมูลสารสนเทศของนักเรียนรายบุคคล และข้อมูล

ด้านผลการเรียนของนักเรียนทุกคน สามารถนำมาใช้ในการวางแผนจัดการเรียนรู้ให้แก่ผู้เรียนได้อย่างมีประสิทธิภาพ

- 3.1.4 สถานศึกษามีระบบโครงข่ายสื่อสารโทรคมนาคมที่สามารถเชื่อมต่อกับ

โครงข่ายอินเทอร์เน็ตได้อย่างมีประสิทธิภาพและปลอดภัย

- 3.1.5 สถานศึกษาบริหารจัดการอินเทอร์เน็ตความเร็วสูงได้อย่างมีประสิทธิภาพ
- 3.2 มีการดูแลอาคารสถานที่และสภาพแวดล้อมให้น่าอยู่ น่าเรียน (สภาพจริง)
 - 3.2.1 มีแผนงาน/โครงการ
 - 3.2.2 สภาพแวดล้อมสวยงาม สะอาด เป็นระเบียบ
 - 3.2.3 ห้องสุขาเพียงพอ ถูกสุขลักษณะ
 - 3.2.4 มีแหล่งเรียนรู้ เช่น ห้องสมุด ห้องปฏิบัติการ ห้องประชุม ฯลฯ
- 3.3 มาตรฐานและหลักเกณฑ์ปฏิบัติการควบคุมภายใน สำหรับหน่วยงานของรัฐ พ.ศ. 2561

ที่เป็นปัจจุบันและถูกต้อง

- 3.3.1 มีการแต่งตั้งคณะกรรมการ
- 3.3.2 มีแบบรายงานการประเมินผลการควบคุมภายใน (แบบ ปค.1, แบบ ปค.4, แบบ ปค.5, แบบประเมินตนเอง CSA)
- 3.3.3 มีการจัดทำรายงาน
- 3.3.4 มีการรายงานต้นสังกัดโรงเรียน ครบ ร้อยละ 100
- 3.3.5 มีการนำผลการควบคุมภายในมาพัฒนาคุณภาพงาน

4. งานบริหารงบประมาณ มีประเด็นการพิจารณา 3 ประเด็นดังนี้

4.1 การบริหารทางการเงินให้เป็นไปตามแผนการใช้จ่ายเงิน

- 4.1.1 มีการวางแผนการใช้จ่ายเงินงบประมาณ/เงินนอกงบประมาณสอดคล้องกับนโยบาย
- 4.1.2 มีการใช้จ่ายเงินเป็นไปตามแผน
- 4.1.3 มีการกำกับ เร่งรัด ติดตามการใช้จ่ายเงินตามแผน
- 4.1.4 สรุปผลการวิเคราะห์ความคุ้มค่าและความเหมาะสมของการใช้จ่ายเงินใน

แผนปฏิบัติการประจำปี

- 4.1.5 นำผลการวิเคราะห์ไปใช้ในการบริหารงานการเงินอย่างมีประสิทธิภาพ

4.2 การบริหารการเงินและบัญชี

- 4.2.1 จัดทำหลักฐานทะเบียนคุมใบเสร็จรับเงิน ใบเสร็จรับเงิน หลักฐานขอเบิกหลักฐาน การจ่ายเงิน สมุดเงินสด ทะเบียนคุม รายรับ รายจ่าย สัญญาการยืมเงินและทะเบียนคุมเอกสารแทนตัวเงิน รายงานเงินคงเหลือประจำวัน รายงานประเภทเงิน คงเหลือของเงินนอกงบประมาณ เงินงบประมาณ และรายได้แผ่นดิน

- 4.2.2 จัดทำหลักฐานการเงิน-จ่ายเงินครบถ้วนถูกต้องและเป็นปัจจุบัน
- 4.2.3 มีการบันทึกรายการรับและจ่ายเงินครบถ้วน ถูกต้องและเป็นปัจจุบัน
- 4.2.4 จัดทำหลักฐานการเงินอย่างเป็นระบบ ระเบียบและปลอดภัย
- 4.2.5 มีการกำหนดวิธีการควบคุมและตรวจสอบระบบงานการเงินทั้งด้านรับเงิน และจ่ายเงินจากผู้มีอำนาจหรือผู้ที่ได้รับมอบหมายให้เป็นไปตามระเบียบและกฎหมายกำหนดได้อย่างครบถ้วนและเป็นปัจจุบัน

4.3 การบริหารงานพัสดุและสินทรัพย์

- 4.3.1 การจัดซื้อ จัดจ้าง (หนังสือเรียน)
 - 1) มีการดำเนินการจัดซื้อ จัดจ้าง
 - 2) มีการจัดซื้อจัดจ้างปฏิบัติครบตามขั้นตอน

- 3) มีการดำเนินการถูกต้องตามระเบียบทุกขั้นตอน
- 4) มีการดำเนินการจัดซื้อจัดจ้างอย่างรวดเร็ว ทันเวลา
- 5) มีการจัดระบบการเก็บรักษาหลักฐานการจัดซื้อจัดจ้าง

4.3.2 การจัดทำบัญชีวัสดุและทะเบียนคุมทรัพย์สิน

- 1) จัดทำบัญชีวัสดุและทะเบียนคุมทรัพย์สินถูกต้องและเป็นปัจจุบัน
- 2) มีวัสดุและครุภัณฑ์ถูกต้องตรงตามทะเบียนคุมทรัพย์สิน
- 3) มีการบำรุงรักษาพัสดุเพื่อให้มีสภาพพร้อมใช้งาน
- 4) แต่งตั้งคณะกรรมการตรวจสอบพัสดุประจำปีพร้อมรายงานผลการ

ตรวจสอบพัสดุประจำปีให้หัวหน้าหน่วยงานทราบ

- 5) มีการจำหน่ายทรัพย์สินที่มีได้ใช้งานหรือครุภัณฑ์ที่ชำรุดเสื่อมสภาพ

ตามที่ กวพ.กำหนด

5. ผลงาน รางวัล ความภาคภูมิใจ

5.1 รางวัลของสถานศึกษา (ปีการศึกษา 2562 – 2564)

- 5.1.1 ผลงาน/รางวัลที่ได้รับระดับสากล
- 5.1.2 ผลงาน/รางวัลที่ได้รับระดับประเทศ
- 5.1.3 ผลงาน/รางวัลที่ได้รับระดับภาค
- 5.1.4 ผลงาน/รางวัลที่ได้รับระดับจังหวัด/เขต
- 5.1.5 ผลงาน/รางวัลที่ได้รับระดับกลุ่มโรงเรียน

5.2 รางวัลของสถานศึกษาผู้บริหาร (ปีการศึกษา 2562 – 2564)

- 5.2.1 ผลงาน/รางวัลที่ได้รับระดับสากล
- 5.2.2 ผลงาน/รางวัลที่ได้รับระดับประเทศ
- 5.2.3 ผลงาน/รางวัลที่ได้รับระดับภาค
- 5.2.4 ผลงาน/รางวัลที่ได้รับระดับจังหวัด/เขต
- 5.2.5 ผลงาน/รางวัลที่ได้รับระดับกลุ่มโรงเรียน

5.3 รางวัลของสถานศึกษาครูผู้สอน (ปีการศึกษา 2562 – 2564)

- 5.3.1 ผลงาน/รางวัลที่ได้รับระดับสากล
- 5.3.2 ผลงาน/รางวัลที่ได้รับระดับประเทศ
- 5.3.3 ผลงาน/รางวัลที่ได้รับระดับภาค
- 5.3.4 ผลงาน/รางวัลที่ได้รับระดับจังหวัด/เขต
- 5.3.5 ผลงาน/รางวัลที่ได้รับระดับกลุ่มโรงเรียน

5.4 รางวัลของสถานศึกษานักเรียน (ปีการศึกษา 2562 – 2564)

- 5.4.1 ผลงาน/รางวัลที่ได้รับระดับสากล
- 5.4.2 ผลงาน/รางวัลที่ได้รับระดับประเทศ
- 5.4.3 ผลงาน/รางวัลที่ได้รับระดับภาค
- 5.4.4 ผลงาน/รางวัลที่ได้รับระดับจังหวัด/เขต
- 5.4.5 ผลงาน/รางวัลที่ได้รับระดับกลุ่มโรงเรียน

ผลการประเมินการติดตาม ตรวจสอบ ประเมินผล และนิเทศการศึกษา ของโรงเรียนในสังกัด
ประจำปี 2563 จำแนกตาม 6 กลุ่มโรงเรียน ดังนี้

ด้านที่ 1 ด้านวิชาการ

ที่	รายการติดตาม	ระดับคะแนนผลการติดตาม ตรวจสอบฯ งานด้านวิชาการ								
		เมือง1	เมือง2	ดอกคำใต้1	ดอกคำใต้2	แม่ใจ	ภูพานยาว	รวม	เฉลี่ย	แปลผล
1	การพัฒนาหลักสูตรสถานศึกษาและจัดทำกรอบหลักสูตรระดับท้องถิ่นให้สอดคล้องกับหลักสูตรแกนกลางการศึกษาขั้นพื้นฐาน	4.67	4.70	4.40	4.39	5	4.40	27.56	4.59	ดีเยี่ยม
2	สถานศึกษาจัดกระบวนการเรียนรู้ที่เน้นผู้เรียนเป็นสำคัญ	4.67	4.60	4.40	4.31	4.94	4.90	27.82	4.64	ดีเยี่ยม
3	การผลิต จัดทำ และพัฒนาสื่อเครื่องมือ อุปกรณ์การเรียนรู้ที่หลากหลายของผู้เรียนให้ทันต่อการเปลี่ยนแปลง	4.83	4.60	4.50	4.15	4.94	4.90	27.92	4.65	ดีเยี่ยม
4	การส่งเสริมการวัดผล ประเมินผล และนำผลไปใช้ในการปรับปรุงพัฒนาคุณภาพการจัด การศึกษาของสถานศึกษา	4.83	4.80	4.70	4.54	4.50	5.00	28.37	4.73	ดีเยี่ยม
5	การส่งเสริมและพัฒนาระบบการประกันคุณภาพภายในสถานศึกษา	4.75	4.60	4.20	4.62	4.44	4.90	27.51	4.59	ดีเยี่ยม
6	การส่งเสริมวิจัยและนำผลการวิจัยไปใช้เพื่อพัฒนางานวิชาการ	4.42	4.30	4.20	3.92	4.28	4.70	25.82	4.30	ดีมาก
7	การส่งเสริมระบบการดูแลช่วยเหลือนักเรียนในสถานศึกษา	4.75	4.50	4.50	4.46	4.78	5	27.99	4.67	ดีเยี่ยม
8	การประสาน ส่งเสริมให้ชุมชนท้องถิ่น และสังคมมีส่วนร่วมในการจัดการศึกษา	4.83	4.50	4.50	4.46	4.72	5	28.01	4.67	ดีเยี่ยม
9	การนิเทศภายในโรงเรียน	4.58	4.30	4.30	3.54	4.89	5	26.61	4.44	ดีมาก
	เฉลี่ย	4.70	4.54	4.41	4.27	4.72	4.87	27.52	4.59	ดีเยี่ยม

ผลการดำเนินงาน

จากตารางจะพบว่าในด้านที่ 1 การพัฒนาหลักสูตรสถานศึกษาและจัดทำกรอบหลักสูตรระดับท้องถิ่นให้สอดคล้องกับหลักสูตรแกนกลางการศึกษาขั้นพื้นฐาน ภาพรวมในภาคเรียนที่ 2/2563 การพัฒนาหลักสูตรของโรงเรียนในสังกัดอยู่ในระดับดีเยี่ยม โดยที่กลุ่มที่มีการดำเนินงานสูงสุดคือกลุ่มโรงเรียนแม่ใจ ภูกามยาว และเมืองพะเยา 1 ตามลำดับ กลุ่มที่ได้ระดับผลการประเมินต่ำสุดคือ กลุ่มดอกคำใต้ 2 กลุ่มดอกคำใต้ 1 และเมืองพะเยา 2 ตามลำดับ

ด้านที่ 2 ด้านบริหารงานบุคคล

ที่	รายการติดตาม	ระดับคะแนนผลการติดตาม ตรวจสอบ งานด้านงานบุคคล								
		เมือง1	เมือง2	ดอกคำใต้1	ดอกคำใต้2	แม่ใจ	ภูกามยาว	รวม	เฉลี่ย	แปลผล
1	มีการวางแผนอัตรากำลัง	4.83	4.60	4.10	5	4.78	4.80	28.11	4.69	ดีเยี่ยม
2	การส่งเสริมและพัฒนา ผู้บริหาร ครู และบุคลากร ทางการศึกษา	4.83	5	4.40	5	5	4.50	28.73	4.79	ดีเยี่ยม
เฉลี่ย		4.83	4.80	4.25	5	4.89	4.90	28.42	4.74	ดีเยี่ยม

ผลการดำเนินงาน

จากตารางที่ 2 ด้านบุคคล จากตารางจะพบว่า ภาพรวมโรงเรียนในสังกัดมีการดำเนินงานด้านบุคคลอยู่ในระดับดีเยี่ยม โดยกลุ่มโรงเรียนที่ได้คะแนนเฉลี่ยสูงสุดคือกลุ่มโรงเรียนดอกคำใต้ 2 กลุ่มเมืองพะเยา 1 และกลุ่มภูกามยาวตามลำดับ ส่วนกลุ่มที่มีผลการประเมินต่ำสุดในด้านงานบุคคล คือกลุ่มดอกคำใต้ 1 ตามด้วยกลุ่มแม่ใจ และเมืองพะเยา 2 ตามลำดับ

ด้านที่ 3 ด้านงานบริหารทั่วไป

ที่	รายการติดตาม	ระดับคะแนนผลการติดตาม ตรวจสอบ งานด้านบริหารทั่วไป								
		เมือง1	เมือง2	ดอกคำใต้1	ดอกคำใต้2	แม่ใจ	ภูกามยาว	รวม	เฉลี่ย	แปลผล
1	สถานศึกษา มีการพัฒนาระบบ และเครือข่ายข้อมูลสารสนเทศ และระบบเครือข่ายอินเทอร์เน็ต ความเร็วสูง	4.92	4.80	4.50	5	4.44	4.90	28.56	4.76	ดีเยี่ยม

2	มีการดูแลอาคารสถานที่และสภาพแวดล้อมให้น่าอยู่ น่าเรียน (สภาพจริง)	5	4.60	4.60	4.85	5	4.80	28.85	4.81	ดีเยี่ยม
3	มาตรฐานและหลักเกณฑ์ปฏิบัติการควบคุมภายในสำหรับหน่วยงานของรัฐ พ.ศ. 2561 ที่เป็นปัจจุบันและถูกต้อง	4.75	4.30	4.30	4.77	4.28	4.00	26.40	4.40	ดีมาก
เฉลี่ย		4.89	4.57	4.47	4.13	4.57	4.57	27.94	4.66	ดีเยี่ยม

ผลการประเมิน

จากตารางจะพบว่าผลการประเมินงานด้านบริหารทั่วไป ภาพรวมโรงเรียนในสังกัดมีการบริหารงานอยู่ในระดับดีเยี่ยม โดยที่กลุ่มโรงเรียนที่มีค่าเฉลี่ยสูงสุด 2 อันดับแรก คือ กลุ่มเมืองพะเยา 1 และกลุ่มภูพานยาว ถัดมาคือกลุ่มที่ได้คะแนนเฉลี่ยอยู่ในระดับดีมากจำนวน 3 กลุ่ม คือกลุ่มเมืองพะเยา 2 กลุ่มดอกคำใต้ 1 และกลุ่มแม่ใจ กลุ่มที่ได้คะแนนเฉลี่ยน้อยที่สุด คือกลุ่มดอกคำใต้ 2 ซึ่งอยู่ในระดับดีมาก

ด้านที่ 4 งานบริหารงบประมาณ

ที่	รายการติดตาม	ระดับคะแนนผลการติดตาม ตรวจสอบฯ งานด้านงบประมาณ								
		เมือง1	เมือง2	ดอกคำใต้1	ดอกคำใต้2	แม่ใจ	ภูพานยาว	รวม	เฉลี่ย	แปลผล
1	การบริหารทางการเงินให้เป็นไปตามแผนการใช้จ่ายเงิน	4.92	3.90	4.40	4.10	4.44	4.50	26.34	4.39	ดีมาก
2	การบริหารการเงินและบัญชี	5.0	4.80	4.50	3.92	4.67	4.60	27.49	4.58	ดีเยี่ยม
3	การบริหารงานพัสดุและสินทรัพย์	5.0	4.50	4.60	3.62	4.67	4.20	26.59	4.43	ดีมาก
เฉลี่ย		5.0	4.40	4.50	3.87	4.59	4.43	26.81	4.47	ดีมาก

ผลการดำเนินงาน

จากตารางจะพบว่า การดำเนินงานด้านการบริหารงบประมาณของโรงเรียนในสังกัดภาพรวมอยู่ในเกณฑ์ดีมาก โดยที่กลุ่มโรงเรียนที่มีระดับคะแนนค่าเฉลี่ยสูงสุด คือ กลุ่มเมืองพะเยา 1 กลุ่มแม่ใจ และกลุ่มดอกคำใต้ 1 ตามลำดับ กลุ่มที่ได้คะแนนค่าเฉลี่ยต่ำสุด คือกลุ่มดอกคำใต้ 2 กลุ่มเมืองพะเยา 2 และกลุ่มภูพานยาว ตามลำดับ

ด้านที่ 5 รางวัล ผลงานที่ภาคภูมิใจ

ที่	รายการติดตาม	ระดับคะแนนผลการติดตาม ตรวจสอบฯ งานด้านผลงานและความภาคภูมิใจ								
		เมือง1	เมือง2	ดอกคำใต้1	ดอกคำใต้2	แม่ใจ	ภูพานยาว	รวม	เฉลี่ย	แปลผล
1	สถานศึกษา	3.50	3.80	3.60	3.54	3.94	3.60	21.98	3.66	ดี
2	ผู้บริหาร	3.08	3.20	2.90	0.46	3.28	3.00	15.92	2.65	พอใช้
3	ครูผู้สอน	3.83	3.60	3.70	3.15	3.89	3.40	21.57	3.60	ดี
4	นักเรียน	3.92	3.90	3.70	3.39	3.83	3.50	22.24	3.71	ดี
เฉลี่ย		3.58	3.63	3.48	2.64	3.74	3.38	20.43	3.40	ดี

ผลการดำเนินงาน

จากตารางจะพบว่าด้านรางวัล ผลงาน และความภาคภูมิใจของสถานศึกษาในสังกัดภาพรวมยังอยู่ในระดับดี โดยที่กลุ่มโรงเรียนที่ได้ระดับคะแนนค่าเฉลี่ยสูงสุด คือกลุ่มโรงเรียนแม่ใจ กลุ่มเมืองพะเยา 2 และกลุ่มดอกคำใต้ 1ตามลำดับ ส่วนกลุ่มที่มีค่าเฉลี่ยต่ำสุด เรียงตามลำดับคือกลุ่มโรงเรียนดอกคำใต้ 2 กลุ่มเมืองพะเยา 1 และกลุ่มภูพานยาว ตามลำดับ

สรุปผลการติดตาม ตรวจสอบ ประเมินผลและนิเทศการศึกษา งาน 4 ด้านของสถานศึกษา ภาคเรียนที่ 2 /2563

ที่	รายการติดตาม	ระดับคะแนนผลการติดตาม ตรวจสอบฯ งานด้านวิชาการ								
		เมือง1	เมือง2	ดอกคำใต้1	ดอกคำใต้2	แม่ใจ	ภูพานยาว	รวม	เฉลี่ย	แปลผล
1	ด้านวิชาการ	4.70	4.54	4.41	4.26	4.72	4.87	27.51	4.59	ดีเยี่ยม
2	บริหารงานบุคคล	4.83	4.80	4.25	5	4.89	4.90	28.78	4.80	ดีเยี่ยม
3	บริหารทั่วไป	4.89	4.57	4.47	4.13	4.57	4.57	27.20	4.53	ดีเยี่ยม
4	บริหารงบประมาณ	5.0	4.40	4.50	3.87	4.59	4.43	26.68	4.45	ดีมาก
5	ผลงานความภาคภูมิใจ	3.58	3.90	3.70	3.39	3.83	3.50	21.24	3.54	ดี
เฉลี่ย		4.60	4.44	4.27	4.13	4.52	4.45	26.41	4.40	ดีมาก
ระดับคุณภาพ		ดีเยี่ยม	ดีมาก	ดีมาก	ดีมาก	ดีเยี่ยม	ดีมาก	สรุปภาพรวมของเขต 4.40 (ดีมาก)		

ผลการดำเนินงาน

จากตารางพบว่า การดำเนินงาน 4 ด้านของสถานศึกษาในสังกัด จำนวน 83 โรงเรียน ภาพรวมอยู่ในระดับดีมาก โดยกลุ่มที่ได้ระดับผลการประเมินรวมสูงสุดอยู่ในระดับดีเยี่ยมคือกลุ่มโรงเรียนเมืองพะเยา 1 ถัดมาเป็นกลุ่มโรงเรียนแม่ใจ อยู่ในระดับดีเยี่ยมและกลุ่มโรงเรียนภูพานยาวอยู่ในระดับดีมาก ตามลำดับ ส่วนกลุ่มที่ได้คะแนนเฉลี่ยต่ำสุดเรียงตามลำดับคือกลุ่มโรงเรียนดอกคำใต้ 2 กลุ่มดอกคำใต้ 1 และกลุ่มโรงเรียนเมืองพะเยา 2 ซึ่งทั้ง 3 โรงเรียนอยู่ในระดับคุณภาพดีมาก

ตอนที่ 3

การจัดการศึกษาที่มีวิธีปฏิบัติที่ดี ของโรงเรียน ภาคเรียนที่ 2 /2563

กิจกรรมการบริหารการศึกษา กิจกรรมการเรียนการสอน และกิจกรรมสนับสนุนการเรียนการสอน ที่มีวิธีปฏิบัติที่ดี ของโรงเรียน (Best Practices) โดยแยกเป็นกลุ่มโรงเรียน ดังนี้

กลุ่มโรงเรียนเมืองพะเยา 1

ที่	ชื่อสถานศึกษา	นวัตกรรม	หมายเหตุ
1	โรงเรียนบ้านต๋อม	การพัฒนา STEM โดยใช้หุ่นยนต์เป็นสื่อ	
2	โรงเรียนตำบลสันป่าม่วง	การส่งเสริมการเรียนรู้สู่อาชีพด้วยปฏุมูลไส้เดือน	
3	บ้านร่องห้า	หลักสูตรสถานศึกษา ,หลักสูตรกลุ่มสาระการเรียนรู้, ระดับชั้นเรียน	
4	บ้านต้าพระแล,ต้าม่อน	ระบบดูแลช่วยเหลือนักเรียน	
5	ชุมชนบ้านดุ่มท่า/ต้าเหล่า	โรงเรียนสะอาด ปลอดภัย ใส่ใจคุณภาพ	
6	บ้านดอกบัว (ราษฎร์บำรุง)	โครงการโรงเรียนปลอดขยะ (Zero Waste School)	
7	บ้านสันเวียงใหม่	PPR WIANGMAIS MODEL	
8	บ้านสาง	การบริหารการศึกษาแบบมีส่วนร่วมโดยใช้โรงเรียนเป็นฐานมุ่งสู่คุณภาพโรงเรียนบ้านสาง	
9	บ้านใหม่,บ้านโป่ง	โครงการยกระดับผลสัมฤทธิ์ BANMAI MODEL โครงการ (Zero Waste School)	
10	โรงเรียนบ้านห้วยบง	การพัฒนาสถานศึกษาพอเพียงต้นแบบศูนย์การเรียนรู้ตามหลักปรัชญาเศรษฐกิจพอเพียงด้านการศึกษา	
11	บ้านภูเงิน	การพัฒนาอาคารสถานที่และสิ่งแวดล้อมให้เอื้อต่อการเรียนรู้	
12	บ้านป่าคา	โครงการร่างกายสมส่วน สุขภาพดีถ้วนหน้า	

กลุ่มโรงเรียนเมืองพะเยา 2

ที่	ชื่อสถานศึกษา	นวัตกรรม	หมายเหตุ
1	อนุบาลพะเยา	การบริหารจัดการคุณภาพและมาตรฐาน การศึกษาด้วยระบบกลไกบริหารจัดการ คุณภาพ ABPY MODEL	
2	ชุมชนบ้านแม่ใส	1. การบริหารการศึกษา MASAI MODEL ด้วยโครงการ 2. กิจกรรมการเรียนการสอนพัฒนาทักษะ อาชีพเด็กแม่ใสโดยใช้โครงการอาชีพ	
3	บ้านจำป่าหวาย	โครงการเกษตรชีววิถี สู่การพัฒนาทักษะอาชีพที่ยั่งยืนโดยใช้ รูปแบบ CHAMPAWAI	
4	อนุบาลเมืองพะเยาบ้านโศกหาวก บ้านแม่ตำบงโยง	ลูกเสือ - เนตรนารี จิตอาสา พัฒนาสิ่งแวดล้อม	
5	บ้านแม่กา	อ่านเขียนเรียนไทยโดยใช้สื่อสร้างสรรค์	
6	บ้านดาวเรือง(ธนาคารกรุงเทพ 17)	เสริมสร้างและพัฒนาการอ่านเขียนด้วย ทักษะกระบวนการ 3R8C สู่การเรียนรู้ใน ศตวรรษที่ 21	
7	บ้านแม่ณาเรือใต้/บ้านไร่	ยกระดับผลสัมฤทธิ์ทางการเรียนทั้งระบบ	
8	บ้านร่องคำ	โครงการบ้านนักวิทยาศาสตร์น้อย	
9	บ้านห้วยเคียน	ห้วยเคียนเบเกอรี่ (บริษัทสร้างการดี)	
10	บ้านศาลา/ บ้านดอกบัวบุญมานุเคราะห์	น้ำสมุนไพรเพื่อสุขภาพ	

กลุ่มโรงเรียนดอกคำใต้ 1

ที่	ชื่อสถานศึกษา	นวัตกรรม	หมายเหตุ
1	บ้านร่องจัว+บ้านดอกคำใต้	กระบวนการบริหารจัดการ “ระบบการดูแลช่วยเหลือนักเรียนโรงเรียนบ้านร่องจัว”	
2	ไทยรัฐวิทยา 46 ดอกคำใต้	การทำงานโดยใช้รูปแบบ IDEA Model	
3	บ้านจำไก่	กิจกรรมโปงลาง	
4	บ้านดง	งานอาชีพ “ผลิตภัณฑ์จักสาน”	
5	บ้านคำบน	กิจกรรมบ้านนักวิทยาศาสตร์น้อย	
6	บ้านคำ	วงจรการแก้ปัญหาด้านสุขภาวะของนักเรียน Cap2S จากโครงการสร้างเสริมสุขภาวะในโรงเรียนด้วยกระบวนการพัฒนาคุณธรรมในโรงเรียนบ้านคำ	
7	ชุมชนบ้านห้วยลาน	เสริมสร้างคุณธรรมด้านประหยัดและการออมเงินของนักเรียน	
8	บ้านทุ่งต้นศรี	โครงการพัฒนาอ่านออกเขียนได้ อ่านคล่องเขียนคล่อง	
9	บ้านเนินสมบุญ	การจัดการเรียนรู้ Neon Somboon Model = Active Learning ด้วยระบบ DLTV	

10	บ้านวังขนแดง		
----	--------------	--	--

กลุ่มโรงเรียนดอกคำใต้ 2

ที่	ชื่อสถานศึกษา	นวัตกรรม	หมายเหตุ
1	บ้านโพธิ์ทอง	โรงเรียนสีขาว วิถีพุทธ วิถีพอเพียง	
2	บ้านใหม่ (ดอกคำใต้)	เพื่อนเล่าขาน ตำนานล่องช้าง	
3	บ้านถ้ำประชาบำรุง	การยกระดับคุณภาพการศึกษาตาม แนวทางสถานศึกษาพอเพียง	
4	บ้านปางจุ่น	การฝึกทักษะอาชีพ(การประดิษฐ์ของใช้ จากธรรมชาติ)	
5	บ้านหนองหล่ม	โครงการเกษตรวิถีพอเพียง	
6	บ้านถ้ำประชานุเคราะห์	โรงเรียนต้นแบบด้านการแก้ปัญหาภาวะ ทุพโภชนาการของนักเรียน ตามแนว โครงการศึกษาแนวทางการบริหารจัดการ กองทุนเพื่อโครงการอาหารกลางวันใน โรงเรียนประถมศึกษา	
7	บ้านบุญเรือง(อินทวงศานุ เคราะห์)	กระบวนการบริหารจัดการ “ระบบการ ดูแลช่วยเหลือนักเรียน โรงเรียนบ้าน บุญเรือง(อินทวงศานุเคราะห์)”	
8	บ้านปาง	กิจกรรมเศรษฐกิจพอเพียง	

9	อนุบาลดอกคำใต้(ชุมชนสัน ช้างหิน)	การจัดประสบการณ์ด้านวิทยาศาสตร์ ด้วยกระบวนการเรียนรู้แบบสืบ เสาะหาความรู้ชื่อโครงการ “ถึง ขยะหลากสี”(ปฐมวัย)	
10	บ้านสันจกปก	กระบวนการบูรณาการ พัฒนาเรียนรู้ แบบมีส่วนร่วม Sanjokpok School Based	
11	บ้านแม่พริก	โครงการส่งเสริมเศรษฐกิจพอเพียง	
12	บ้านทุ่งหลวง	กิจกรรมส่งเสริมวิถีชีวิตตามหลัก ปรัชญาเศรษฐกิจพอเพียง	
13	บ้านปิน	สืบสานอนุรักษ์วัฒนธรรมท้องถิ่น	

กลุ่มโรงเรียนแม่ใจ

ที่	ชื่อสถานศึกษา	นวัตกรรม	หมายเหตุ
1	โรงเรียนบ้านไร่อ้อย	รูปแบบการจัดการเรียนการสอนที่เน้น ผู้เรียน ๗๐:๓๐ Model	
2	โรงเรียนบ้านดงอินตา	การบริหารคุณภาพสถานศึกษาสู่วิถี แห่งความพอเพียง	
3	โรงเรียนบ้านเหล่า	กิจกรรมหมู่บ้านชาดต้นแบบ โดย L-STAR Model	
4	โรงเรียนบ้านดงบุญนาค	การใช้แหล่งเรียนรู้ในท้องถิ่นบ้าน ดงบุญนาค เพื่อการจัดการศึกษา ในโรงเรียนบ้านดงบุญนาค โดยใช้ กลยุทธ์ BOONNAK MODEL	
5	โรงเรียนบ้านหนองสระ	เดินตามรอยพ่ออยู่พอกิน	

6	โรงเรียนบ้านป่าแฝกใต้	STAFF MODEL สู่การพัฒนาคุณภาพการศึกษาโรงเรียนขนาดเล็กแบบครบวงจร โดยใช้เทคโนโลยีการศึกษาทางไกลผ่านดาวเทียม DLTV เป็นฐาน	
7	โรงเรียนบ้านป่าแฝกเหนือ	บ้านนักวิทยาศาสตร์น้อย ประเทศไทย	
8	โรงเรียนบ้านห้วยเจริญราษฎร์	การบริหารจัดการเพื่อสร้างโอกาสทางการศึกษาตามหลัก บวร ๕ ร	
9	โรงเรียนชุมชนบ้านป่าแฝกสามัคคี	การพัฒนาสถานศึกษาสีขาว ปลอดภัย และอบายมุข	
10	โรงเรียนบ้านสันต้นม่วง	การยกระดับผลสัมฤทธิ์ทางการเรียนโดยใช้หลักการบริหารจัดการ SANTONMUANG MODEL	
11	โรงเรียนบ้านป่าตึง	โรงเรียนนำอยู่ นำดู นำเรียน	
12	โรงเรียนบ้านแม่ใจ (แม่ใจเพาะวิทยากร)	รักการเรียนรู้	
13	โรงเรียนอนุบาลแม่ใจ (บ้านศรีถ้อย)	ZERO WASTE SCHOOL โรงเรียนต้นแบบยุวภาษาระดับจังหวัด	
14	โรงเรียนชุมชนบ้านแม่สุก	การพัฒนาคุณภาพผู้เรียนระดับปฐมวัยด้วยจินตคณิต	
15	โรงเรียนบ้านแม่จัว	โรงเรียนส่งเสริมสุขภาพ โดยการมีส่วนร่วมของภาคีเครือข่าย ในการส่งเสริมงานสุขภาวะในสถานศึกษา	
16	โรงเรียนบ้านป่าสักสามัคคี	รางวัลทรงคุณค่า สพฐ. (OBEC AWARDS)	
17	โรงเรียนบ้านทุ่งป่าช้า	การจัดการเรียนการสอนโดยใช้รูปแบบ โครงงาน	

18	โรงเรียนเจริญใจ	สมาร์ทีวี (Monitor All in One)	
----	-----------------	--------------------------------	--

กลุ่มโรงเรียนภูพานยาว

ที่	ชื่อสถานศึกษา	นวัตกรรม	หมายเหตุ
1	อนุบาลภูพานยาว	“บ ว ร” ศูนย์รวมใจในโรงเรียน	
2	บ้านแม่อิง	โครงการสบูสมุนไพร สร้างรายได้	
3	บ้านร่องปอ	สร้างสื่อ เริ่มทักษะ (Create media skills)	
4	บ้านเจนฯ	กิจกรรม Banjen Young Smart Farmer ยุวเกษตรกรโรงเรียนบ้านเจน	
5	บ้านห้วยแก้ว	การขับเคลื่อนกลยุทธ์เพื่อยกระดับผล การทดสอบทางการศึกษาระดับชาติ ขั้นพื้นฐาน (O-NET) โดยใช้ AMPAI MODEL	
6	บ้านม่วงคำ	ตามรอยบาทพ่อ : การศึกษาทางไกล ผ่านดาวเทียมโรงเรียนไกลกังวล	
7	บ้านก๊วนเหนือฯ	การยกระดับคุณภาพโรงเรียนขนาดเล็ก โดยใช้ บ้าน วัด โรงเรียน (บ ว ร)	
8	บ้านห้วยทรายขาว	โครงการบูรณาการตามหลักปรัชญา ของเศรษฐกิจพอเพียง (มุ่งสู่งานอาชีพ)	
9	บ้านกาดถี	กิจกรรมการพัฒนาศักยภาพด้านการ เรียนการสอน โดยการเรียนรู้เสริม 2 กลุ่มสาระการเรียนรู้ ในชั้น	

		ประถมศึกษาปีที่ 3 และ 6	
10	บ้านอิงโค้ง	(PLC) MODEL สู่การใช้กระบวนการ PLC (Professional Learning Community) เพื่อพัฒนาคุณภาพการ จัดการเรียนรู้ของครู	

ตอนที่ 4

ข้อเสนอแนะเพื่อการพัฒนา

1. การพัฒนางานทั้ง 4 ด้านของสถานศึกษา ควรให้ความสำคัญกับงานด้านวิชาการให้มากเพราะเกี่ยวข้องกับการพัฒนาผู้เรียนให้มีคุณลักษณะตามที่โรงเรียน ผู้ปกครอง ผู้มีส่วนได้ส่วนเสียทุกฝ่ายต้องการให้เป็นตามมาตรฐานที่โรงเรียนได้ตั้งเป้าไว้ ส่วนงานด้านอื่น ๆ นั้น ถ้ามีการดำเนินการที่ดีก็จะส่งผลให้การบริหาร การพัฒนาผู้เรียนของสถานศึกษานั้น ๆ มีผลการดำเนินงานยอดเยี่ยมสูงขึ้น
2. ควรเน้นการพัฒนาคุณธรรม จริยธรรม คุณลักษณะที่พึงประสงค์ และฟื้นฟูหลักสูตรท้องถิ่นให้ควบคู่กับการใช้หลักสูตรในปัจจุบัน
3. พัฒนาบุคลากรครู บุคลากรทางการศึกษา ให้มีความรู้ในการใช้ ICT เพื่อการเรียนการสอน ให้สอดคล้องกับการจัดการศึกษาในยุคศตวรรษที่ 21
4. ด้านการเงิน งบประมาณ เป็นเรื่องละเอียดอ่อน และมีหลักเกณฑ์ ระเบียบข้อบังคับที่อาจก่อให้เกิดผลกระทบกับผู้ใช้ปฏิบัติได้ ดังนั้นควรสร้างความเข้าใจกับเจ้าหน้าที่พัสดุการเงินของโรงเรียนให้มีความตระหนักให้มากขึ้น
5. ในการติดตาม ตรวจสอบครั้งต่อไปในปีการศึกษา 2564 ควรมีการนิเทศติดตามงานตามนโยบายของสำนักงานเขตพื้นที่การศึกษาประถมศึกษาพะเยา เขต 1 "เด็กพะเยา 1 เป็นเพชรน้ำหนึ่ง" เพื่อติดตาม ตรวจสอบการดำเนินงานดังกล่าวอย่างต่อเนื่องต่อไป

ภาคผนวก

แบบสรุปผลการติดตาม ตรวจสอบและประเมินผลการจัดการศึกษา

จำแนกตามกลุ่มโรงเรียน

แบบสรุปผลการ ติดตาม ตรวจสอบ ประเมินผลและนิเทศการศึกษา ภาคเรียนที่ ๒/๒๕๖๓ กลุ่มโรงเรียน เมืองพะเยา ๑

ที่	ชื่อสถานศึกษา	1.วิชาการ										2.บุคคล			3 บริหารทั่วไป			4 งบประมาณ			5. รางวัล					ชัยพร	ชัยพร	คุณภาพ	ระดับ						
		1	2	3	4	5	6	7	8	9	รวม	เฉลี่ย	1	2	รวม	เฉลี่ย	1	2	3	รวม	เฉลี่ย	1	2	3	รวม					เฉลี่ย	บุคคลภายนอก	บริหารภายใน	ครูผู้สอน	รวม	เฉลี่ย
1	บ้านสันติวงใหม่	5	5	5	5	4	4	4	5	4	41	4.56	5	5	10	5	5	5	5	15	5.00	5	5	5	15	5	4	4	4	4	16	4	23.56	4.71	ดีเยี่ยม
2	บ้านร่องห้า	4	5	5	5	5	5	5	5	5	44	4.89	4	5	9	4.5	5	5	5	15	5.00	5	5	5	15	5	3	4	4	4	15	3.75	23.14	4.63	ดีเยี่ยม
3	บ้านอุ้งเงิน	4	4	5	5	5	5	5	5	5	43	4.78	5	5	10	5	5	5	5	15	5.00	5	5	5	15	5	4	1	4	4	13	3.25	23.03	4.61	ดีเยี่ยม
4	ตำบลลิปะม่วง	5	5	5	5	5	4	5	5	4	43	4.78	5	5	10	5	5	5	5	15	5.00	5	5	5	15	5	4	4	4	4	16	4	23.78	4.76	ดีเยี่ยม
5	บ้านตำพระและ/ตำม่อน	5	4	5	5	5	4	5	5	5	43	4.78	5	5	10	5	5	5	5	15	5.00	5	5	5	15	5	4	4	4	4	16	4	23.78	4.76	ดีเยี่ยม
6	บ้านห้วยบง	5	5	5	5	4	5	5	5	5	44	4.89	5	5	10	5	5	5	3	13	4.33	5	5	5	15	5	4	4	4	4	16	4	23.22	4.64	ดีเยี่ยม
7	บ้านดอม	5	5	5	5	4	4	5	5	4	42	4.67	5	5	10	5	5	5	5	15	5.00	5	5	5	15	5	3	3	4	4	14	3.5	23.17	4.63	ดีเยี่ยม
8	บ้านป่าคา	5	5	5	4	5	4	5	4	5	42	4.67	5	5	10	5	4	5	5	14	4.67	5	5	5	15	5	3	1	4	4	12	3	22.33	4.47	ดีมาก
9	ชุมชนบ้านต๋มท่า/ตำเหล่า	4	4	4	4	5	4	5	4	4	38	4.22	5	5	10	5	5	5	5	15	5.00	5	5	5	15	5	4	4	4	4	16	4	23.22	4.64	ดีเยี่ยม
10	บ้านดอแก้ว(ราษฎร์บำรุง	5	5	5	5	5	5	5	5	5	45	5.00	5	4	9	4.5	5	5	5	15	5.00	5	5	5	15	5	3	4	4	4	15	3.75	23.25	4.65	ดีเยี่ยม
11	บ้านสาละ	5	5	5	5	5	4	4	5	5	43	4.78	5	5	10	5	5	5	5	15	5.00	5	5	5	15	5	2	2	2	3	9	2.25	22.03	4.41	ดีมาก
12	บ้านใหม่และบ้านโป่ง	4	4	4	5	5	5	4	5	4	40	4.44	4	4	8	4	5	5	4	14	4.67	5	5	5	15	5	4	2	4	4	14	3.5	21.61	4.32	ดีมาก
เฉลี่ย		4.67	4.67	4.83	4.83	4.75	4.42	4.75	4.83	4.58	42.33	4.70	4.83	4.83	9.67	4.83	4.92	5.00	4.75	14.67	4.89	5.00	5.00	5.00	15.00	5.00	3.50	3.08	3.83	3.92	14.33	3.58	23.01	4.60	ดีเยี่ยม

แบบสรุปผลการติดตาม ตรวจสอบ ประเมินผลและนิเทศการศึกษา

ภาคเรียนที่ 2/2563 สำนักงานเขตพื้นที่การศึกษาประถมศึกษาพะเยา เขต 1

กลุ่มโรงเรียนเมืองพะเยา 2

ที่	ชื่อโรงเรียน	ด้านวิชาการ									ด้านงานบุคคล		ด้านบริหารทั่วไป			ด้านงบประมาณ			รางวัล ผลงาน ความภาคภูมิใจ				รวมเฉลี่ย	เฉลี่ย	ระดับคุณภาพ	
		1	2	3	4	5	6	7	8	9	เฉลี่ย	1	2	เฉลี่ย	1	2	3	เฉลี่ย	1	2	3	4				เฉลี่ย
1	อนุบาลพะเยา	5	5	5	5	5	5	5	5	5	5.00	5	5	5.00	5	5	5	5.00	4	4	4	5	4.25	24.25	4.85	ดีเยี่ยม
2	ชุมชนบ้านมะโนะ	5	5	5	5	5	5	5	4	4.89	5	5	5.00	5	5	5	5.00	4	4	4	4	4.00	23.56	4.71	ดีเยี่ยม	
3	บ้านจำปาหวาย	5	5	5	5	5	4	5	5	4.89	5	5	5.00	5	5	5	5.00	4	4	4	4	4.00	23.22	4.64	ดีเยี่ยม	
4	อนุบาลเมืองพะเยาบ้านโศกหลวง/ บ้านแม่ต๋ำบุญโยง	5	5	5	5	4	4	5	5	4.67	5	5	5.00	5	4	4	4.33	5	5	4	4	4.00	22.83	4.57	ดีเยี่ยม	
5	บ้านแม่กา	5	5	5	5	5	5	4	5	4.89	5	5	5.00	5	5	4	4.67	3	5	4	4	3.50	22.22	4.44	ดีมาก	
6	บ้านดงเรือง (สมาคมราษฎร์ 17)	5	4	4	5	4	4	4	5	4.33	4	5	4.50	5	5	4	4.67	4	5	4	4	4.00	22.00	4.40	ดีมาก	
7	บ้านแม่จางรีอัสดี/บ้านไร่	4	4	4	5	4	4	4	4	4.11	5	5	5.00	5	5	4	4.67	4	4	4	4	4.00	21.94	4.39	ดีมาก	
8	บ้านร่องตัก	5	5	5	5	5	5	5	5	5.00	4	5	4.50	5	4	4	4.33	4	5	5	3	2.75	21.25	4.25	ดีมาก	
9	บ้านศาลา/บ้านดอแก้ว (บุญบานเคราะห์)	4	4	4	4	4	4	4	4	4.00	4	5	4.50	4	4	4	4.00	3	5	3	3	2.75	18.92	3.78	ดีมาก	
10	บ้านหัวเวียง	4	4	4	4	4	3	4	3	3.67	4	5	4.50	4	4	4	4.00	2	5	4	4	3.00	18.83	3.77	ดีมาก	

แบบสรุปผลการติดตาม ตรวจสอบ ประเมินผลและนิเทศการศึกษา ภาคเรียนที่ 2/2563
กลุ่มโรงเรียนตอค่าใต้ 1 สำนักงานเขตพื้นที่การศึกษาประถมศึกษาพะเยา เขต 1

ที่	โรงเรียน	ด้านวิชาการ									ด้านงานบุคคล		ด้านบริหารทั่วไป			ด้านงบประมาณ			รางวัล ผลงาน ความภูมิใจ				รวมเฉลี่ย	ระดับคุณภาพ					
		1	2	3	4	5	6	7	8	9	เฉลี่ย	1	2	1	2	3	เฉลี่ย	1	2	3	เฉลี่ย	1			2	3	4	เฉลี่ย	
1	บ้านเนินสมบูรณ์	4	4	4	4	3	3	4	4	3.78	3	3	3.00	4	4	3	3.67	4	4	4	4.00	2	2	2	2	2.00	3.29	ดี	
2	บ้านวังขอนแดง	4	4	4	5	3	3	4	4	3.89	3	3	3.00	4	3	4	3.67	4	5	4	4.33	3	2	3	3	2.75	3.53	ดี	
3	บ้านทุ่งต้นศรี	4	4	4	4	4	4	4	4	4.00	4	5	4.50	4	4	4	4.00	4	4	5	4.33	4	4	4	4	4.00	4.17	ดีมาก	
4	ชุมชนบ้านห้วยลาน	5	4	4	5	5	4	5	5	4.67	5	5	5.00	5	5	4	4.67	4	4	5	4.33	4	2	4	4	3.50	4.43	ดีมาก	
5	บ้านคำบน	4	3	4	4	4	4	4	4	3.89	4	4	4.00	4	5	4	4.33	4	4	4	4.00	3	2	4	4	3.25	3.89	ดีมาก	
6	บ้านคำ	5	5	5	5	5	5	5	4	4.89	4	5	4.50	5	5	5	5.00	5	5	5	5.00	4	4	4	4	4.00	4.68	ดีเยี่ยม	
7	บ้านดง	4	5	5	5	4	5	5	4	4.67	4	5	4.50	5	5	4	4.67	5	5	5	5.00	4	3	4	4	3.75	4.52	ดีเยี่ยม	
8	บ้านจำเริญ	4	5	5	5	5	5	5	5	4.89	5	5	5.00	5	5	5	5.00	5	5	5	5.00	4	4	4	4	4.00	4.78	ดีเยี่ยม	
9	ไทยรัฐวิทยา 46	5	5	5	5	5	4	5	5	4.89	5	5	5.00	5	5	5	5.00	5	5	5	5.00	4	4	4	4	4.00	4.78	ดีเยี่ยม	
10	บ้านร่องจ้าว	5	5	5	5	4	4	4	4	4.56	4	4	4.00	4	5	5	4.67	4	4	4	4.00	4	2	4	4	3.50	4.14	ดีมาก	
	รวมเฉลี่ย	4.40	4.40	4.50	4.70	4.20	4.20	4.50	4.50	4.30	4.41	4.10	4.40	4.25	4.50	4.60	4.30	4.47	4.40	4.50	4.60	4.50	3.60	2.90	3.70	3.70	3.48	4.22	ดีมาก

แบบสรุปผลการ ติดตาม ตรวจสอบ ประเมินผลและนิเทศการศึกษา ภาคเรียนที่ 2/2563 กลุ่มออกคำใต้ 2 สฟพ.พะเยา เขต 1

	1.วิชาการ									2.บุคคล			3.บริหารทั่วไป			4.งบประมาณ			5.รางวัล				คะแนนรวม	เฉลี่ยรวม	อันดับ					
ที่	1	2	3	4	5	6	7	8	9	รวม	เฉลี่ย	1	2	3	รวม	เฉลี่ย	1	2	3	รวม	เฉลี่ย	ครู	ผู้บริหาร	ครู	ผอ.	เฉลี่ย	อันดับ			
สถานศึกษา																														
1 บ้านโพธิ์ทอง	5	5	5	5	5	5	5	5	5	45	5.00	5	5	5	15	5	5	5	5	15	5	4	2	4	4	14	3.5	23.17	4.63	ดีเยี่ยม
2 บ้านปางงุ้น	5	4	4	5	5	4	5	5	3	40	4.44	5	5	5	15	5	5	5	5	15	5	4	1	4	4	13	3.3	22.53	4.51	ดีเยี่ยม
3 บ้านทุ่งหลวง	5	5	5	5	5	5	5	5	5	45	5.00	5	5	5	15	5	5	5	5	15	5	2	2	4	4	12	3.0	22.50	4.5	ดีมาก
4 บ้านท่าประจักษ์	4	5	4	5	5	5	5	5	4	42	4.67	5	5	5	15	5	5	5	4	5	4.5	4	1	4	4	13	3.3	22.42	4.48	ดีมาก
5 บ้านหนองห่ม	5	4	4	5	5	3	5	4	4	39	4.33	5	5	5	15	5	5	5	4	4.0	13.0	4		4	4	12	3.0	21.67	4.33	ดีมาก
6 บ้านใหม่	4	5	5	5	5	5	4	5	3	41	4.56	5	5	5	15	5	5	5	3	4.0	11.0	4		4	4	12	3.0	21.22	4.24	ดีมาก
7 อสม.ดอคำใต้	4	4	4	4	5	4	4	4	3	36	4.00	5	5	5	15	5	5	5	3	3.5	11.5	4		4	4	12	3.0	20.83	4.17	ดีมาก
8 บ้านปิ่น	5	5	5	4	5	4	4	4	4	40	4.44	5	5	5	15	5	5	5	3	4.0	12.0	4		2	3	9	2.3	20.69	4.14	ดีมาก
9 บ้านปาง	4	4	4	5	4	4	5	5	4	39	4.33	5	5	5	15	5	5	5	5	4.0	12.0	2		2	2	6	1.5	19.83	3.97	ดีมาก
# บ้านสันกลาง	4	4	4	4	4	4	4	4	4	36	4.00	5	5	5	15	5	5	5	5	3.5	12.5	4			2	6	1.5	19.67	3.93	ดีมาก
# บ้านแม่เรือ	4	3	4	4	4	4	4	4	3	34	3.78	5	5	4	14	4.7	3	3	3.5	9.5	3.17	4		4	4	12	3.0	19.61	3.92	ดีมาก
# บ้านแม่พริก	4	4	3	4	4	2	4	4	2	31	3.44	5	5	4	13	4.3	2	2	2.5	6.5	2.17	4		4	4	12	3.0	17.94	3.59	ดี
# บ้านท่าประจักษ์	4	4	3	4	4	2	4	4	2	31	3.44	5	5	4	13	4.3	3	3	1.5	7.5	2.50	2		1	1	4	1.0	16.28	3.26	ดี
เฉลี่ย	4	4	4	5	5	4	4	4	4	38	4.3	5	5	5	15	4.9	4	4	3.62	11.6	3.872	4	2	3	3	12	2.63	20.64	4.13	

แบบสรุปผลการ ติดตาม ตรวจสอบ ประเมินผลและนิเทศการศึกษา ภาคเรียนที่ ๒/๒๕๖๓

กลุ่มโรงเรียนแม่ใจ จำนวน ๑๘ โรงเรียน สำนักงานเขตพื้นที่การศึกษาประถมศึกษา ภาคเรียนที่ ๒/๒๕๖๓

ที่	ชื่อสถานศึกษา	๑.วิชาการ										๒.บุคคล		๓.บริหารทั่วไป			๔.งบประมาณ			๕.รางวัล				รวมเฉลี่ย	เฉลี่ย	ระดับ												
		๑	๒	๓	๔	๕	๖	๗	๘	๙	เฉลี่ย	๑	๒	เฉลี่ย	๑	๒	๓	เฉลี่ย	๑	๒	๓	เฉลี่ย	๑				๒	๓	๔	เฉลี่ย								
๑	โรงเรียนบ้านเร่อ้อย	๔	๔	๔	๔	๔	๔	๔	๔	๔	๔.๐๐	๔	๔	๔	๔	๔	๔	๔.๐๗	๔	๔	๔	๔.๐	๔	๔	๔	๔	๔	๔.๐	๔	๔	๔	๔	๔	๔.๐	๒๓.๖๗	๔.๗/๓	ดีเยี่ยม	
๒	โรงเรียนชุมชนบ้านแม่สุก	๔	๔	๔	๔	๔	๔	๔	๔	๔	๔.๘๙	๔	๔	๔	๔	๔	๔	๔.๗๘	๔	๔	๔	๔.๐	๔	๔	๔	๔	๔	๔	๔.๐	๔	๔	๔	๔	๔	๔.๐	๒๓.๕๖	๔.๗/๑	ดีเยี่ยม
๓	โรงเรียนบ้านคงอินตา	๔	๔	๔	๔	๔	๔	๔	๔	๔	๔.๗๘	๔	๔	๔	๔	๔	๔	๔.๗	๔	๔	๔	๔.๐	๔	๔	๔	๔	๔	๔	๔.๐	๔	๔	๔	๔	๔	๔.๐	๒๓.๔๔	๔.๖๙	ดีเยี่ยม
๔	โรงเรียนอนุบาลแม่ใจ(บ้านศรีถ้อย)	๔	๔	๔	๔	๔	๔	๔	๔	๔	๔.๓๓	๔	๔	๔	๔	๔	๔	๔.๐	๔	๔	๔	๔.๐	๔	๔	๔	๔	๔	๔	๔.๐	๔	๔	๔	๔	๔	๔.๐	๒๓.๓๓	๔.๖๗	ดีเยี่ยม
๕	โรงเรียนบ้านห้วยเจริญราษฎร์	๔	๔	๔	๔	๔	๔	๔	๔	๔	๔.๕๖	๔	๔	๔	๔	๔	๔	๔.๗	๔	๔	๔	๔.๐	๔	๔	๔	๔	๔	๔	๔.๐	๔	๔	๔	๔	๔	๔.๐	๒๓.๒๒	๔.๖๔	ดีเยี่ยม
๖	โรงเรียนบ้านป่าสักสามัคคี	๔	๔	๔	๔	๔	๔	๔	๔	๔	๔.๗๘	๔	๔	๔	๔	๔	๔	๔.๗	๔	๔	๔	๔.๐	๔	๔	๔	๔	๔	๔	๔.๐	๔	๔	๔	๔	๔	๔.๐	๒๓.๑๑	๔.๖๒	ดีเยี่ยม
๗	โรงเรียนบ้านเหล่า	๔	๔	๔	๔	๔	๔	๔	๔	๔	๔.๐๐	๔	๔	๔	๔	๔	๔	๔.๗	๔	๔	๔	๔.๐	๔	๔	๔	๔	๔	๔	๔.๐	๔	๔	๔	๔	๔	๔.๐	๒๒.๘๓	๔.๕๗	ดีเยี่ยม
๘	โรงเรียนบ้านแม่จัว	๔	๔	๔	๔	๔	๔	๔	๔	๔	๔.๔๔	๔	๔	๔	๔	๔	๔	๔.๓	๔	๔	๔	๔.๐	๔	๔	๔	๔	๔	๔	๔.๐	๔	๔	๔	๔	๔	๔.๐	๒๒.๗๘	๔.๕๖	ดีเยี่ยม
๙	โรงเรียนบ้านสันติม่วง	๔	๔	๔	๔	๔	๔	๔	๔	๔	๔.๐๐	๔	๔	๔	๔	๔	๔	๔.๐	๔	๔	๔	๔.๐	๔	๔	๔	๔	๔	๔	๔.๐	๔	๔	๔	๔	๔	๔.๐	๒๒.๖๗	๔.๕๓	ดีเยี่ยม
๙	โรงเรียนบ้านป่าตึง	๔	๔	๔	๔	๔	๔	๔	๔	๔	๔.๘๙	๔	๔	๔	๔	๔	๔	๔.๗	๔	๔	๔	๔.๐	๔	๔	๔	๔	๔	๔	๔.๐	๔	๔	๔	๔	๔	๔.๐	๒๒.๕๖	๔.๕๑	ดีเยี่ยม
๙	โรงเรียนบ้านป่าแฝกใต้	๔	๔	๔	๔	๔	๔	๔	๔	๔	๔.๗๘	๔	๔	๔	๔	๔	๔	๔.๗	๔	๔	๔	๔.๐	๔	๔	๔	๔	๔	๔	๔.๐	๔	๔	๔	๔	๔	๔.๐	๒๒.๔๔	๔.๔๙	ดีเยี่ยม
๑๒	โรงเรียนเจริญใจ	๔	๔	๔	๔	๔	๔	๔	๔	๔	๔.๗๘	๔	๔	๔	๔	๔	๔	๔.๓	๔	๔	๔	๔.๐	๔	๔	๔	๔	๔	๔	๔.๐	๔	๔	๔	๔	๔	๔.๐	๒๒.๐๓	๔.๔๑	ดีเยี่ยม
๑๓	โรงเรียนบ้านคงบุญนาคน	๔	๔	๔	๔	๔	๔	๔	๔	๔	๔.๔๔	๔	๔	๔	๔	๔	๔	๔.๓	๔	๔	๔	๔.๐	๔	๔	๔	๔	๔	๔	๔.๐	๔	๔	๔	๔	๔	๔.๐	๒๑.๙๔	๔.๓๙	ดีเยี่ยม
๑๔	โรงเรียนชุมชนบ้านป่าแฝกสามัคคี	๔	๔	๔	๔	๔	๔	๔	๔	๔	๔.๕๖	๔	๔	๔	๔	๔	๔	๔.๓	๔	๔	๔	๔.๐	๔	๔	๔	๔	๔	๔	๔.๐	๔	๔	๔	๔	๔	๔.๐	๒๑.๘๙	๔.๓๘	ดีเยี่ยม
๑๕	โรงเรียนบ้านหนองสระ	๔	๔	๔	๔	๔	๔	๔	๔	๔	๔.๖๗	๔	๔	๔	๔	๔	๔	๔.๓	๔	๔	๔	๔.๐	๔	๔	๔	๔	๔	๔	๔.๐	๔	๔	๔	๔	๔	๔.๐	๒๑.๗๕	๔.๓๕	ดีเยี่ยม
๑๖	โรงเรียนบ้านป่าแฝกเหนือ	๔	๔	๔	๔	๔	๔	๔	๔	๔	๔.๖๗	๔	๔	๔	๔	๔	๔	๔.๓	๔	๔	๔	๔.๐	๔	๔	๔	๔	๔	๔	๔.๐	๔	๔	๔	๔	๔	๔.๐	๒๑.๖๗	๔.๓๓	ดีเยี่ยม
๑๖	โรงเรียนบ้านทุ่งป่าช้า	๔	๔	๔	๔	๔	๔	๔	๔	๔	๔.๕๖	๔	๔	๔	๔	๔	๔	๔.๗	๔	๔	๔	๔.๐	๔	๔	๔	๔	๔	๔	๔.๐	๔	๔	๔	๔	๔	๔.๐	๒๑.๕๖	๔.๓๑	ดีเยี่ยม
๑๘	โรงเรียนบ้านแม่ใจ(เพาะวิทยากร)	๔	๔	๔	๔	๔	๔	๔	๔	๔	๔.๖๗	๔	๔	๔	๔	๔	๔	๔.๓	๔	๔	๔	๔.๐	๔	๔	๔	๔	๔	๔	๔.๐	๔	๔	๔	๔	๔	๔.๐	๒๑.๓๓	๔.๒๗	ดีเยี่ยม

แบบสรุปผลการ ติดตาม ตรวจสอบ ประเมินผลและนิเทศการศึกษา ภาคเรียนที่ 2/2563

กลุ่มโรงเรียน ภูพานยาว

สำนักงานเขตพื้นที่การศึกษาประถมศึกษาพะเยา เขต 1

ที่	ชื่อสถานศึกษา	1.วิชาการ									2.บุคคล		3.บริหารทั่วไป			4.งบประมาณ			5.รางวัล				รวมเฉลี่ย	ระดับ	
		1	2	3	4	5	6	7	8	9	เฉลี่ย	1	2	เฉลี่ย	1	2	3	เฉลี่ย	1	2	3	4		เฉลี่ย	คุณภาพ
1	อ.บ้านลาดภูพานยาว	5	5	5	5	5	4	5	5	5	4.89	5	5	5.00	5	5	5	5.00	5	5	5	5	4.71	ดีเยี่ยม	
2	บ้านแม่ฮิง	4	5	5	5	5	5	5	5	5	4.89	5	5	5.00	5	5	4	4.67	5	5	4	4	4.49	ดีมาก	
3	บ้านร่องปอ	5	5	5	5	5	5	5	5	5	5.00	5	5	5.00	5	5	4	4.67	5	5	4	4	4.67	ดีเยี่ยม	
4	บ้านเจนาฯ	4	5	5	5	5	4	5	5	5	4.78	5	5	5.00	5	4	4	4.33	5	4	4	2	4.19	ดีมาก	
5	บ้านห้วยแก้ว	4	5	5	5	5	5	5	5	5	4.89	4	5	4.50	5	5	4	4.67	5	4	4	3	4.28	ดีมาก	
6	บ้านม่วงคำ	5	5	5	5	5	5	5	5	5	5.00	5	5	5.00	5	5	4	4.67	4	5	5	4	4.57	ดีเยี่ยม	
7	บ้านกัวมเหนือฯ	4	5	5	5	5	5	5	5	5	4.89	5	5	5.00	5	5	4	4.67	4	5	4	3	4.38	ดีมาก	
8	บ้านห้วยทรายขาว	4	4	4	5	4	4	5	5	5	4.44	4	5	4.50	4	3	3	3.67	4	3	3	2	3.79	ดีมาก	
9	บ้านกาดผี	5	5	5	5	5	5	5	5	5	5.00	5	5	5.00	5	5	5	4.67	4	5	5	4	4.57	ดีเยี่ยม	
10	บ้านฮ้างโพง	4	5	5	5	5	5	5	5	5	4.89	5	5	5.00	5	5	5	4.67	4	5	5	4	4.64	ดีเยี่ยม	

เกณฑ์การสรุปผลและแปลความหมาย

ระดับ	คะแนนเฉลี่ย	ความหมาย	ผลการประเมินของโรงเรียน											
5	4.50 - 5.00	ดีเยี่ยม	<table><tr><th>ระดับ</th><th>ความหมาย</th></tr><tr><td> </td><td> </td></tr><tr><td> </td><td> </td></tr><tr><td> </td><td> </td></tr><tr><td> </td><td> </td></tr></table>		ระดับ	ความหมาย								
ระดับ	ความหมาย													
4	3.75 - 4.49	ดีมาก												
3	3.00 - 3.74	ดี												
2	2.50 - 2.99	พอใช้												
1	0.00 - 2.49	ปรับปรุง												

แบบสรุปผลการติดตาม ตรวจสอบ ประเมินผลและนิเทศการศึกษา



คำสั่งสำนักงานเขตพื้นที่การศึกษาประถมศึกษาพะเยา เขต ๑

ที่ ๓๖๗ /๒๕๖๓

เรื่อง แต่งตั้งกรรมการติดตาม ตรวจสอบ ประเมินผลและนิเทศการศึกษา
ของเขตพื้นที่การศึกษาประถมศึกษาพะเยา เขต ๑

ตามประกาศสำนักงานคณะกรรมการการศึกษาขั้นพื้นฐาน เรื่อง วิธีการสรรหาและการเลือก
คณะกรรมการติดตาม ตรวจสอบ ประเมินผล และนิเทศการศึกษาของเขตพื้นที่การศึกษา ประจำปี ๒๕๖๓
ลงวันที่ ๒๒ พฤษภาคม ๒๕๖๓ และประกาศสำนักงานเขตพื้นที่การศึกษาประถมศึกษาพะเยา เขต ๑
เรื่อง ประกาศรายชื่อผู้ได้รับการสรรหาและการเลือกเป็นกรรมการติดตาม ตรวจสอบ ประเมินผลและนิเทศ
การศึกษาเขตพื้นที่การศึกษาประถมศึกษาพะเยา เขต ๑

อาศัยอำนาจตามความในมาตรา ๓๗ แห่งพระราชบัญญัติระเบียบบริหารราชการ
กระทรวงศึกษาธิการ พ.ศ.๒๕๔๖ และกฎกระทรวง กำหนดจำนวน หลักเกณฑ์ และวิธีการได้มาของ
คณะกรรมการติดตาม ตรวจสอบ ประเมินผล และนิเทศการศึกษาของเขตพื้นที่การศึกษา พ.ศ.๒๕๔๘ จึงแต่งตั้ง
คณะกรรมการติดตาม ตรวจสอบ ประเมินผล และนิเทศการศึกษาของเขตพื้นที่การศึกษาประถมศึกษาพะเยา
เขต ๑ ดังนี้

- | | | |
|---|---------------------------------------|---------|
| ๑. ผู้อำนวยการสำนักงานเขตพื้นที่การศึกษาประถมศึกษาพะเยา เขต ๑ | ประธานกรรมการ | |
| ๒. นายสิงหา ขวัญตน | ผู้บริหารสถานศึกษาขั้นพื้นฐานของรัฐ | กรรมการ |
| ๓. นายสุเทพ วรมิตร | ผู้บริหารสถานศึกษาขั้นพื้นฐานของเอกชน | กรรมการ |
| ๔. นางจามจุรี สุนะรินทร์ | ผู้แทนผู้ทรงคุณวุฒิ | กรรมการ |
| ๕. นายเวชชัยยันต์ ป้อมบ้านด้า | ผู้แทนผู้ทรงคุณวุฒิ | กรรมการ |
| ๖. นายสุรพงษ์ สุขเกษม | ผู้แทนผู้ทรงคุณวุฒิ | กรรมการ |
| ๗. นางสาวลาวัลย์ ชูระเสรีจ | ผู้แทนผู้ทรงคุณวุฒิ | กรรมการ |
| ๘. นายวิลาส เชื้อนแก้ว | ผู้แทนผู้ทรงคุณวุฒิ | กรรมการ |
| ๙. ผู้อำนวยการกลุ่มนิเทศ ติดตาม ตรวจสอบและประเมินผลฯ | กรรมการและเลขานุการ | |
- คณะกรรมการติดตาม ตรวจสอบ ประเมินผล และนิเทศการศึกษาของเขตพื้นที่การศึกษา
ตามกฎกระทรวงว่าด้วยการกำหนด จำนวน หลักเกณฑ์ และวิธีการได้มา ของคณะกรรมการติดตาม ตรวจสอบ
ประเมินผล และนิเทศการศึกษาของเขตพื้นที่การศึกษา พ.ศ.๒๕๔๘ มีอำนาจหน้าที่ ดังต่อไปนี้

๑. ส่งเสริม สนับสนุนให้มีการนำมาตรฐานการศึกษาขั้นพื้นฐาน มากำหนดเป็นแนวทางในการ
ติดตาม ประเมินผลและนิเทศการบริหารและการดำเนินการของหน่วยงาน และสถานศึกษาในสังกัดเขตพื้นที่
การศึกษา

/๒ กำหนด...

๒. กำหนดแนวทางการศึกษา วิเคราะห์ วิจัย การบริหาร และการดำเนินการของหน่วยงาน และสถานศึกษาในสังกัดเขตพื้นที่การศึกษา

๓. พิจารณาแผนการติดตาม ตรวจสอบ ประเมินผล และนิเทศการศึกษา โดยมุ่งเน้นผลสัมฤทธิ์ของหน่วยงาน และสถานศึกษาในสังกัดเขตพื้นที่การศึกษา

๔. ติดตาม ประเมินผล และนิเทศการบริหารและการดำเนินการตามแผนที่กำหนด

๕. รับทราบผลการติดตาม ประเมินผล และนิเทศการบริหาร และการดำเนินการตามแผน และให้ข้อเสนอแนะ เพื่อการปรับปรุงและพัฒนาคุณภาพการศึกษาอย่างต่อเนื่อง

๖. ส่งเสริมให้มีการประสานงานการติดตาม ประเมินผล และนิเทศการศึกษากับคณะกรรมการ และหน่วยงานที่เกี่ยวข้อง

๗. แต่งตั้งคณะอนุกรรมการติดตาม ตรวจสอบ ประเมินผล และนิเทศการศึกษาตามความจำเป็น

๘. ปฏิบัติงานอื่นใดตามที่ได้รับมอบหมาย

ทั้งนี้ ตั้งแต่บัดนี้เป็นต้นไป

สั่ง ณ วันที่ ๑๕ เดือนธันวาคม พ.ศ. ๒๕๖๓

(นายสวัสดิ์ แสงขัน)

ผู้อำนวยการสำนักงานเขตพื้นที่การศึกษาประถมศึกษาพะเยา เขต ๑



ที่ ศธ ๐๔๐๕๕ / ๕๔๗

สำนักงานเขตพื้นที่การศึกษาประถมศึกษาพะเยา เขต ๑
๕๔๘ ถนนสนามกีฬา หมู่ที่๑๑ ตำบลบ้านต๋อม
อำเภอเมืองพะเยา จังหวัดพะเยา ๕๖๐๐๐

๑ มีนาคม ๒๕๖๔

เรื่อง การแต่งตั้งคณะกรรมการติดตาม ตรวจสอบ ประเมินผลและนิเทศการศึกษา เขตพื้นที่การศึกษา
เรียน คณะกรรมการติดตามฯ ทุกท่าน

สิ่งที่ส่งมาด้วย ๑. ประกาศแต่งตั้งคณะกรรมการติดตามฯ
๒. วาระการประชุม

จำนวน ๑ ฉบับ

จำนวน ๑ ฉบับ

ตามมติที่ประชุม คณะกรรมการติดตาม ตรวจสอบ ประเมินผล และนิเทศการศึกษาของเขตพื้นที่การศึกษาประถมศึกษาพะเยา เขต ๑ เมื่อคราวประชุม ครั้งที่ ๓/๒๕๖๓ วันที่ ๒๘ ธันวาคม ๒๕๖๓ ที่ประชุมได้มีมติให้แต่งตั้งคณะกรรมการติดตาม ตรวจสอบ ประเมินผล และนิเทศการศึกษาของเขตพื้นที่การศึกษา เพื่อติดตาม ตรวจสอบ ประเมินผล และนิเทศการศึกษา สถานศึกษาในสังกัดสำนักงานเขตพื้นที่การศึกษาประถมศึกษาพะเยา เขต ๑ นั้น

ในการนี้ เป็นการบูรณาการงานติดตาม ตรวจสอบ และประเมินผลของเขตพื้นที่การศึกษาของเขตพื้นที่การศึกษาให้เป็นไปอย่างมีประสิทธิภาพ จึงยกเลิกประกาศแต่งตั้งคณะกรรมการติดตาม ตรวจสอบ ประเมินผล และนิเทศการศึกษาของเขตพื้นที่การศึกษา ฉบับลงวันที่ ๑๔ มกราคม ๒๕๖๔ และให้ใช้ประกาศแต่งตั้งฯ ฉบับนี้แทน (เอกสารที่ส่งมาด้วยดั่งแนบ) และขอเรียนเชิญท่านเข้าร่วมการประชุม ก.ต.ป.น. ครั้งที่ ๑/๒๕๖๔ ในวันที่ ๙ มีนาคม ๒๕๖๔ นี้ ณ ห้องประชุมดอยหลวง สำนักงานเขตพื้นที่การศึกษาประถมศึกษาพะเยา เขต ๑ เวลา ๑๓.๐๐ น. - ๑๖.๓๐ น.

จึงเรียนมาเพื่อทราบและเข้าร่วมการประชุมโดยพร้อมเพรียงกัน

ขอแสดงความนับถือ

(นายสวัสดิ์ แสงคำ)

ผู้อำนวยการสำนักงานเขตพื้นที่การศึกษาประถมศึกษาพะเยา เขต ๑

กลุ่มนิเทศ ติดตามและประเมินผลการจัดการศึกษา

โทร. ๐๕๔-๘๘๗๒๐๔

โทรสาร ๐๕๔-๘๘๗๑๘๔

เจ้าหน้าที่ ๐๖๕ ๘๘๖๙๓๗๓



ประกาศสำนักงานเขตพื้นที่การศึกษาประถมศึกษาพะเยา เขต ๑

เรื่อง แต่งตั้งคณะกรรมการติดตาม ตรวจสอบ ประเมินผล และนิเทศการศึกษา
สำนักงานเขตพื้นที่การศึกษาประถมศึกษาพะเยา เขต ๑

อาศัยตามระเบียบกระทรวงศึกษาธิการ ว่าด้วยการตรวจราชการ การติดตาม ตรวจสอบและประเมินผลการจัดการศึกษา พ.ศ. ๒๕๖๐ ข้อที่ ๒๖ การติดตาม ตรวจสอบ ประเมินผลและนิเทศการศึกษาระดับเขตพื้นที่การศึกษาให้คณะกรรมการติดตาม ตรวจสอบ ประเมินผล และนิเทศการศึกษาของเขตพื้นที่การศึกษา ตามกฎกระทรวงว่าด้วยการ กำหนด จำนวน หลักเกณฑ์และวิธีการได้มาของคณะกรรมการติดตาม ตรวจสอบ ประเมินผล และนิเทศการศึกษาของเขตพื้นที่การศึกษาให้มีอำนาจหน้าที่ในการแต่งตั้งคณะกรรมการติดตาม ตรวจสอบ ประเมินผลการจัดการศึกษาตามความจำเป็น และจากมติที่ประชุมคณะกรรมการติดตาม ตรวจสอบ ประเมินผล และนิเทศการศึกษาของเขตพื้นที่การศึกษา เมื่อคราวประชุม ครั้งที่ ๓/๒๕๖๓ วันที่ ๒๘ ธันวาคม ๒๕๖๓ ที่ประชุมได้มีมติให้แต่งตั้ง คณะอนุกรรมการติดตาม ตรวจสอบ ประเมินผล และนิเทศการศึกษาเขตพื้นที่การศึกษา เพื่อติดตาม ตรวจสอบและนิเทศการศึกษา สถานศึกษาในสังกัดสำนักงานเขตพื้นที่การศึกษาประถมศึกษาพะเยา เขต ๑ นั้น

ในการนี้ เพื่อเป็นการบูรณาการในการบริหารงานการดำเนินงานการศึกษาของเขตพื้นที่การศึกษา ให้มีประสิทธิภาพมากยิ่งขึ้น จึงขอยกเลิกประกาศคณะกรรมการติดตาม ตรวจสอบ ประเมินผล และนิเทศการศึกษา ฉบับลงวันที่ ๑๔ มกราคม ๒๕๖๔ และให้ใช้ประกาศแต่งตั้งฉบับนี้แทน ดังนี้

ที่ปรึกษาคณะกรรมการติดตาม ตรวจสอบ ประเมินผล และนิเทศการศึกษา

๑. นายสวัสดิ์ แสงชั้น ผู้อำนวยการสำนักงานเขตพื้นที่การศึกษาประถมศึกษาพะเยา เขต ๑
๒. คณะกรรมการติดตาม ตรวจสอบ ประเมินผลและนิเทศการศึกษา เขตพื้นที่การศึกษา ทุกคน

คณะกรรมการติดตาม ตรวจสอบ ประเมินผล และนิเทศการศึกษา

๑. กลุ่มโรงเรียนเมืองพะเยา ๑ ประกอบด้วย

- | | |
|---|------------------------|
| ๑.๑ รองผู้อำนวยการ สพป.พะเยา เขต ๑ ที่กำกับพื้นที่กลุ่มโรงเรียนเมืองพะเยา ๑ | ประธานอนุกรรมการ |
| ๑.๒ ประธานกลุ่มโรงเรียนเมืองพะเยา ๑ | รองประธานอนุกรรมการ |
| ๑.๓ นายเวชชัยยันต์ ป้อมบ้านด้า | ผู้ทรงคุณวุฒิ ก.ต.ป.น. |
| ๑.๔ ผู้อำนวยการกลุ่มบริหารงานบุคคล สพป.พะเยา เขต ๑ | อนุกรรมการ |
| ๑.๕ ผู้อำนวยการกลุ่มอำนวยการ สพป.พะเยา เขต ๑ | อนุกรรมการ |
| ๑.๖ ผู้อำนวยการโรงเรียนตำบลสันปาม่วง | อนุกรรมการ |
| ๑.๗ นางธมนวรรณ คำเรือง ศึกษานิเทศก์ สพป.พะเยา เขต ๑ | อนุกรรมการและเลขานุการ |

/๒. กลุ่มโรงเรียนเมืองพะเยา ๒ ประกอบด้วย.....

๒. กลุ่มโรงเรียนเมืองพะเยา ๒ ประกอบด้วย

๒.๑ รองผู้อำนวยการ สพป.พะเยา เขต ๑ ที่กำกับพื้นที่กลุ่มโรงเรียนเมืองพะเยา ๒	ประธานอนุกรรมการ
๒.๒ ประธานกลุ่มโรงเรียนเมืองพะเยา ๒	รองประธานอนุกรรมการ
๒.๓ นายสุเทพ วรรณิตร ผู้อำนวยการโรงเรียนพินิจประสารณ์	ผู้ทรงคุณวุฒิ ก.ต.ป.น.
๒.๔ ผู้อำนวยการกลุ่มนิเทศ ติดตามฯ สพป.พะเยา เขต ๑	อนุกรรมการ
๒.๕ ผู้อำนวยการหน่วยตรวจสอบภายใน สพป.พะเยา เขต ๑	อนุกรรมการ
๒.๖ ผู้อำนวยการโรงเรียนอนุบาลเมืองพะเยาบ้านโทกหาวก	อนุกรรมการ
๒.๗ นางสาวประภาพรณ์ เพ็ชรรัตน์บำรุง ศึกษาานิเทศก์	อนุกรรมการและเลขานุการ

๓. กลุ่มโรงเรียนแม่ใจ ประกอบด้วย

๓.๑ รองผู้อำนวยการ สพป.พะเยา เขต ๑ ที่กำกับกลุ่มโรงเรียนแม่ใจ	ประธานอนุกรรมการ
๓.๒ ประธานกลุ่มโรงเรียนแม่ใจ	รองประธานอนุกรรมการ
๓.๓ นายสุรพงษ์ สุขเกษม	ผู้ทรงคุณวุฒิ ก.ต.ป.น.
๓.๔ ผู้อำนวยการกลุ่มส่งเสริมการจัดการศึกษา สพป.พะเยา เขต ๑	อนุกรรมการ
๓.๕ ผู้อำนวยการโรงเรียนบ้านห้วยเจริญราษฎร์	อนุกรรมการ
๓.๖ นางสาวธารารัตน์ กล้าหาญ ศึกษาานิเทศก์	อนุกรรมการ
๓.๗ นางสาวศรีฐา เผ่าปิ่นตา ศึกษาานิเทศก์	อนุกรรมการและเลขานุการ

๔. กลุ่มโรงเรียนดอกคำใต้ ๑ ประกอบด้วย

๔.๑ รองผู้อำนวยการ สพป.พะเยา เขต ๑ ที่กำกับพื้นที่กลุ่มโรงเรียนดอกคำใต้ ๑	ประธานอนุกรรมการ
๔.๒ ประธานกลุ่มโรงเรียนดอกคำใต้ ๑	รองประธานอนุกรรมการ
๔.๓ นายวิลาศ เชื้อนแก้ว	ผู้ทรงคุณวุฒิ ก.ต.ป.น.
๔.๔ ผู้อำนวยการกลุ่มกฎหมายและคดี สพป.พะเยา เขต ๑	อนุกรรมการ
๔.๕ ผู้อำนวยการโรงเรียนไทยรัฐวิทยา ๔๖ (ดอกคำใต้)	อนุกรรมการ
๔.๖ ผู้อำนวยการโรงเรียนบ้านจำเริญ	อนุกรรมการ
๔.๗ นายสมเกียรติ อ้อยหวาน ศึกษาานิเทศก์ สพป.พะเยา เขต ๑	อนุกรรมการและเลขานุการ

๕. กลุ่มโรงเรียนดอกคำใต้ ๒ ประกอบด้วย

๕.๑ รองผู้อำนวยการ สพป.พะเยา เขต ๑ ที่กำกับพื้นที่กลุ่มโรงเรียนดอกคำใต้ ๒	ประธานอนุกรรมการ
๕.๒ ประธานกลุ่มโรงเรียนดอกคำใต้ ๒	รองประธานอนุกรรมการ
๕.๓ นางสาวลาวัลย์ ฐะเสรีจ	ผู้ทรงคุณวุฒิ ก.ต.ป.น.
๕.๔ ผู้อำนวยการกลุ่มส่งเสริมการศึกษาทางไกลฯ สพป.พะเยา เขต ๑	อนุกรรมการ
๕.๕ ผู้อำนวยการโรงเรียนบ้านทุ่งหลวง	อนุกรรมการ
๕.๖ ผู้อำนวยการโรงเรียนบ้านโพธิ์ทอง	อนุกรรมการ
๕.๗ นางสาวรุสนันท์ แก้วตา ศึกษาานิเทศก์ สพป.พะเยา เขต ๑	อนุกรรมการและเลขานุการ

/๖. กลุ่มโรงเรียนภูพานยาว ประกอบด้วย.....

๖. กลุ่มโรงเรียนภูพานยาว ประกอบด้วย

๖.๑ รองผู้อำนวยการ สพป.พะเยา เขต ๑ ที่กำกับกลุ่มโรงเรียนภูพานยาว	ประธานอนุกรรมการ
๖.๒ ประธานกลุ่มโรงเรียนภูพานยาว	รองประธานอนุกรรมการ
๖.๓ นางจามจรี สุนะรินทร์	ผู้ทรงคุณวุฒิ ก.ต.ป.น.
๖.๔ ผู้อำนวยการกลุ่มการเงินและสินทรัพย์ สพป.พะเยา เขต ๑	อนุกรรมการ
๖.๕ ผู้อำนวยการกลุ่มนโยบายและแผน สพป.พะเยา เขต ๑	อนุกรรมการ
๖.๖ ผู้อำนวยการโรงเรียนบ้านม่วงคำ	อนุกรรมการ
๖.๗ นางวันวิสาข์ วังชุมทอง ศึกษานิเทศก์ สพป.พะเยา เขต ๑	อนุกรรมการเลขาธิการ

ให้คณะอนุกรรมการติดตาม ตรวจสอบ ประเมินผล และนิเทศการศึกษา ตามประกาศของสำนักงานเขตพื้นที่การศึกษาประถมศึกษาพะเยา เขต ๑ ได้ปฏิบัติหน้าที่ตามบทบาทหน้าที่ที่ได้รับมอบหมายจาก ก.ต.ป.น. เขตพื้นที่การศึกษา เพื่อติดตาม ตรวจสอบ ประเมินผลและนิเทศการศึกษา ตามที่ได้รับมอบหมายให้เป็นไปด้วยความเรียบร้อย บรรลุตามวัตถุประสงค์ เกิดสัมฤทธิ์ผล และบังเกิดผลดีต่อทางราชการต่อไป

ทั้งนี้ ตั้งแต่บัดนี้เป็นต้นไป

ประกาศ ณ วันที่ 9 เดือน มีนาคม พ.ศ. ๒๕๖๔

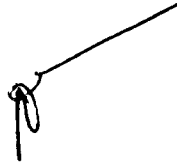

(นายสวัสดิ์ แสงชัย)

ผู้อำนวยการสำนักงานเขตพื้นที่การศึกษาประถมศึกษาพะเยา เขต ๑

10 ธ.ค. 2564



ที่ ศธ ๐๔๐๙๕ / ๕๖๖

สำนักงานเขตพื้นที่การศึกษาประถมศึกษาพะเยา เขต ๑
๕๙๘ ถนนสนามกีฬา หมู่ที่๑๑ ตำบลบ้านต๋อม
อำเภอเมืองพะเยา จังหวัดพะเยา ๕๖๐๐๐

มีนาคม ๒๕๖๔

เรื่อง การติดตาม ตรวจสอบ ประเมินผล และนิเทศการศึกษา ภาคเรียนที่ ๒ ปีการศึกษา ๒๕๖๓

เรียน ผู้อำนวยการโรงเรียนในสังกัดทุกโรงเรียน

สิ่งที่ส่งมาด้วย ๑. คู่มือติดตาม ตรวจสอบฯ

จำนวน ๑ ฉบับ

๒. กำหนดการติดตาม ตรวจสอบฯ

จำนวน ๖ ชุด

ด้วยสำนักงานเขตพื้นที่การศึกษาประถมศึกษาพะเยา เขต ๑ โดยคณะกรรมการติดตาม ตรวจสอบ ประเมินผล และนิเทศการศึกษา สำนักงานเขตพื้นที่การศึกษาประถมศึกษาพะเยา เขต ๑ ได้กำหนดการติดตาม ตรวจสอบ ประเมินผล และนิเทศการศึกษาโรงเรียนในสังกัด ประจำปีภาคเรียนที่ ๒ ปีการศึกษา ๒๕๖๓ ระหว่างวันที่ ๑๐ มีนาคม ๒๕๖๔ ถึงวันที่ ๓๑ มีนาคม ๒๕๖๔ นี้

ในการนี้ สำนักงานเขตพื้นที่การศึกษาประถมศึกษาพะเยา เขต ๑ จึงขอให้สถานศึกษาในสังกัดทุกโรงเรียนดำเนินการ ดังนี้

๑. ดาวโหลดคู่มือแบบติดตาม ตรวจสอบ ประเมินผล และนิเทศการศึกษา ครั้งที่ ๒/๒๕๖๓

จาก <https://www.pyo1.go.th/site/> (ข่าวประชาสัมพันธ์)

๒. ศึกษาข้อมูลในส่วนของคำชี้แจงให้ละเอียดและดำเนินการตามเอกสารแบบติดตามฯ ดังแนบ

ทั้งนี้ให้สถานศึกษาทำการประเมินตนเองตามแบบติดตามที่แนบมาพร้อมนี้ เพื่อเตรียมพร้อมรับการประเมินจากคณะกรรมการ ติดตาม ตรวจสอบ ประเมินผลและนิเทศการศึกษา สำนักงานเขตพื้นที่การศึกษาประถมศึกษาพะเยา เขต ๑ ตามกำหนดการดังแนบ ต่อไป

จึงเรียนมาเพื่อทราบและพิจารณาดำเนินการต่อไป

ขอแสดงความนับถือ

(นายสวัสดิ์ แสงขัน)

ผู้อำนวยการสำนักงานเขตพื้นที่การศึกษาประถมศึกษาพะเยา เขต ๑

กลุ่มนิเทศ ติดตามและประเมินผลการจัดการศึกษา

โทร. ๐๕๔-๘๘๗๒๐๔

โทรสาร ๐๕๔-๘๘๗๑๘๔

เจ้าหน้าที่ ๐๙๖-๖๙๘-๕๕๘๖

ปฏิทินการนิเทศ ติดตาม ตรวจสอบประเมินผลและนิเทศการศึกษาโรงเรียนในสังกัด

สำนักงานเขตพื้นที่การศึกษาประถมศึกษาพะเยา เขต ๑

ภาคเรียนที่ ๒/๒๕๖๓ กลุ่มโรงเรียนเมืองพะเยา ๑

ระหว่างวันที่ ๑๐ มีนาคม ๒๕๖๔ ถึงวันที่ ๓๑ มีนาคม ๒๕๖๔

วัน เดือน ปี	สถานที่	ช่วงเวลา	ผู้นิเทศ
๑๖-มี.ค.-๖๔	โรงเรียนบ้านด้อม	๙.๐๐ น. - ๑๑.๓๐ น.	๑.นายสุชุม พรหมแสน (รองผอ. สพป.พะเยา เขต ๑) ๒.นายสิงหา ขวัญตัน (ประธานกลุ่มเมือง ๑) ๓.นายเวชชัยยันต์ ป้อมบ้านต้า (ผู้แทน ก.ต.ป.น.) ๔. นางบัวลอง หอมยา (ผอ.กลุ่มบุคคล) ๕.นายมานพ บุญเรือง (ผอ.กลุ่มอำนวยการ) ๖.นางพวงเพชร วงศ์บุญกรชัย (ผอ.รร.ตำบลสันป่าม่วง) ๗.นางธมนวรรณ คำเรือง (ศึกษานิเทศก์)
	โรงเรียนตำบลสันป่าม่วง	๑๒.๓๐ น. - ๑๔.๓๐ น.	
	โรงเรียนบ้านโป่ง/บ้านใหม่	๑๔.๓๐ น. ๑๖.๓๐ น.	
๑๗-มี.ค.-๖๔	โรงเรียนบ้านร่องห้า	๙.๐๐ น. - ๑๑.๓๐ น.	
	โรงเรียนบ้านสันเวียงใหม่	๑๒.๓๐ น. - ๑๔.๓๐ น.	
	โรงเรียนบ้านสาาง	๑๔.๓๐ น. ๑๖.๓๐ น.	
๑๘-มี.ค.-๖๔	โรงเรียนบ้านห้วยบง	๙.๐๐ น. - ๑๑.๓๐ น.	
	โรงเรียนบ้านป่าคา	๑๒.๓๐ น. - ๑๔.๓๐ น.	
	โรงเรียนบ้านภูเงิน	๑๔.๓๐ น. ๑๖.๓๐ น.	
๑๙-มี.ค.-๖๔	โรงเรียนบ้านดอกบัวราษฎร์บำรุง	๙.๐๐ น. - ๑๑.๓๐ น.	
	โรงเรียนบ้านต้าพระแล/ต้าม่อน	๑๒.๓๐ น. - ๑๔.๓๐ น.	
	โรงเรียนบ้านคุ้มท่า/ต้าเหล่า	๑๔.๓๐ น. ๑๖.๓๐ น.	

หมายเหตุ

ตารางการนิเทศนี้อาจเปลี่ยนแปลงได้ตามบริบทและความเหมาะสม

เลขานุการ โทร : ๐๖๕๘๘๖๙๓๗๓

การนิเทศ ติดตาม คณะอนุกรรมการติดตาม ตรวจสอบ ประเมินผล และนิเทศการศึกษา
สำนักงานเขตพื้นที่การศึกษาประถมศึกษาพะเยา เขต ๑ ภาคเรียนที่ ๒ ปีการศึกษา ๒๕๖๓

กลุ่มโรงเรียน...กลุ่มเมืองพะเยา ๒.....

๑.รายชื่อคณะอนุกรรมการ ก.ต.ป.น.

- | | |
|--|------------------------|
| ๑.๑ นายสุขุม พรหมแสน รอง ผอ.สพป.พะเยา เขต ๑ | ประธานอนุกรรมการ |
| ๑.๒ นายวสันต์ วงศ์ปัญญาวิวัฒน์ ประธานกลุ่มโรงเรียนเมืองพะเยา ๒ | รองประธานอนุกรรมการ |
| ๑.๓ นายสุเทพ วรมิตร ผู้อำนวยการโรงเรียนพินิตประสาธน์ | ผู้ทรงคุณวุฒิ ก.ต.ป.น. |
| ๑.๔ นายเอี่ยม มังคลาต ผู้อำนวยการกลุ่มนิเทศ ติดตามฯ | อนุกรรมการ |
| ๑.๕ นางสมบุรณ์ เรืองงาม ผู้อำนวยการหน่วยตรวจสอบภายใน | อนุกรรมการ |
| ๑.๖ นายสง่า บุราณรมย์ ผู้อำนวยการโรงเรียนอนุบาลเมืองพะเยาบ้านโทกหวาก | อนุกรรมการ |
| ๑.๗ นางสาวประภาพัฒน์ เพ็ชรรัตน์บำรุง ศึกษานิเทศก์ | อนุกรรมการและเลขานุการ |

๒. ปฏิทินนิเทศ ติดตามฯ ภาคเรียนที่ ๒ ปีการศึกษา ๒๕๖๓

วัน เดือน ปี	โรงเรียน (ภาคเช้า)	โรงเรียน (ภาคบ่าย)
๒๒ มีนาคม ๒๕๖๔	ชุมชนบ้านแม่ใส	บ้านแม่ณาเรือใต้ บ้านไร่
๒๓ มีนาคม ๒๕๖๔	บ้านจำปาหวาย	บ้านดาวเรือง (ธนาครกรุงเทพ ๑๗)
๒๕ มีนาคม ๒๕๖๔	บ้านแม่กา	บ้านห้วยเคียน
๒๙ มีนาคม ๒๕๖๔	อนุบาลเมืองพะเยาบ้านโทกหวาก บ้านแม่ตำบงูโยง	บ้านร้องคำ
๓๐ มีนาคม ๒๕๖๔	อนุบาลพะเยา	บ้านศาลา บ้านดอกบัว (บุญมานุเคราะห์)

หมายเหตุ - วันหยุดราชการฯ วันที่ ๑๓-๑๔ , ๒๐-๒๑ และ ๒๖ - ๒๘ มีนาคม ๒๕๖๔

ลงชื่อ.....
(..... ๙ มี.ค. ๖๔)

ตำแหน่ง.....
ผู้อำนวยการกลุ่มนิเทศ ติดตามและประเมินผลฯ
สำนักงานเขตพื้นที่การศึกษาประถมศึกษาพะเยา เขต ๑

ปฏิทินการติดตาม ตรวจสอบ ประเมินผลและนิเทศการศึกษา ของคณะกรรมการติดตาม ตรวจสอบ

ประเมินผล และนิเทศการศึกษา สำนักงานเขตพื้นที่การศึกษาประถมศึกษาพะเยา เขต ๑

กลุ่มโรงเรียนดอกคำใต้ ๑ ครั้งที่ ๒ ปีการศึกษา ๒๕๖๓

วัน เดือน ปี	โรงเรียน		คณะติดตาม ตรวจสอบฯ	หมายเหตุ
	ภาคเช้า	ภาคบ่าย		
๑๖ มีนาคม ๒๕๖๔	บ้านทุ่งตันศรี	บ้านเนินสมบูรณ์ บ้านวังขอนแดง	๑. นายณัฐพล สุวรรณผล รองผอ.สพป.พย.๑	ในวันที่ ๒๙ สรุปผล การติดตาม ตรวจสอบฯ
๑๗ มีนาคม ๒๕๖๔	บ้านคำ บ้านคำบน	ชุมชนบ้านห้วยลาน	๒. นายชำนาญ สุวรรณเลิศ ผอ.โรงเรียนบ้านคำ	
๑๘ มีนาคม ๒๕๖๔	บ้านดง	บ้านจำไก่อ	๓. นายวิลาศ เชื้อนแก้ว ผู้ทรงคุณวุฒิ ก.ต.ป.น.	
๑๙ มีนาคม ๒๕๖๔	บ้านร่องจว้า บ้านดอกคำใต้	ไทยรัฐวิทยา ๔๖ (ดอกคำใต้)	๔. นายพงษ์ศักดิ์ มิ่งขวัญ ผอ.กลุ่มกฎหมายและคดี	
๒๙ มีนาคม ๒๕๖๔	ไทยรัฐวิทยา ๔๖ (ดอกคำใต้)		๕. นายวิทยา ศรีประเสริฐ ผอ.โรงเรียนไทยรัฐวิทยา ๔๖ (ดอกคำใต้) ๖. นายคุณวัฒน์ สมบูรณ์ ผอ.โรงเรียนบ้านจำไก่อ ๗. นายสมเกียรติ อ้อยหวาน ศน.สพป.พย.๑	

หมายเหตุ

๑. ตารางนี้อาจเปลี่ยนแปลงได้ตามความเหมาะสม

๒. ถ้ามีการเปลี่ยนแปลงจะประสานอีกครั้งหนึ่งหากมีข้อสงสัยติดต่อ

ศน.สมเกียรติ อ้อยหวาน โทร. ๐๘๙-๙๕๐-๖๖๑๗

ปฏิทินการนิเทศ ติดตาม ตรวจสอบประเมินผลและนิเทศการศึกษาโรงเรียนในสังกัด

สำนักงานเขตพื้นที่การศึกษาประถมศึกษาพะเยา เขต ๑

ภาคเรียนที่ ๒/๒๕๖๓ กลุ่มโรงเรียนดอกคำใต้ ๒

ระหว่างวันที่ ๑๐ มีนาคม ๒๕๖๔ ถึงวันที่ ๓๑ มีนาคม ๒๕๖๔

วัน เดือน ปี	สถานที่	ช่วงเวลา	ผู้นิเทศ
๑๖-มี.ค.-๖๔	โรงเรียนบ้านปางจั่น	เช้า	*อนุกรรมการกลุ่มดอกคำใต้ ๒ จำนวน ๗ คน*
	โรงเรียนบ้านแม่พริก	บ่าย	
๑๗-มี.ค.-๖๔	โรงเรียนบ้านหนองหล่ม	เช้า	
	โรงเรียนบ้านใหม่	บ่าย	
๑๘-มี.ค.-๖๔	โรงเรียนบ้านถ้ำประดานุเคราะห์	เช้า	
	โรงเรียนบ้านถ้ำประชาบำรุง	บ่าย	
๑๙-มี.ค.-๖๔	โรงเรียนบ้านปาง	เช้า	
	โรงเรียนบ้านโพธิ์ทอง	บ่าย	
	โรงเรียนบ้านทุ่งหลวง	บ่าย	
๒๓-มี.ค.-๖๔	โรงเรียนอนุบาลดอกคำใต้ (ชุมชนสันช้างหิน)	เช้า	
	โรงเรียนบ้านบุญเรือง (อินทวงศานุเคราะห์)	บ่าย	
	โรงเรียนบ้านสันจกปก	บ่าย	
๒๙-มี.ค.-๖๔	โรงเรียนบ้านป็น	เช้า	

หมายเหตุ ตารางการนิเทศนี้อาจเปลี่ยนแปลงได้ตามบริบทและความเหมาะสม
เลขานุการ โทร : ๐๘๘๒๕๙๗๕๒๘

ปฏิทินการนิเทศ ก.ต.ป.น.

ประจำเดือน มีนาคม ๒๕๖๔ ภาคเรียนที่ ๒ ปีการศึกษา ๒๕๖๓

กลุ่มนิเทศ ติดตามและประเมินผลการจัดการศึกษา สพ.พะเยา เขต ๑

ระหว่างวันที่ ๑๙ มีนาคม ๒๕๖๔ ถึง ๓๑ มีนาคม ๒๕๖๔

วัน เดือน ปี	โรงเรียน/สถานที่	ผู้นิเทศ/ผู้ปฏิบัติ
ภาคเช้า ๑๙ มีนาคม ๒๕๖๔ เวลา ๐๙.๓๐-๑๒.๐๐ น.	โรงเรียนบ้านแม่ใจ(แม่ใจเพาะวิทยากร) โรงเรียนอนุบาลแม่ใจ(บ้านศรีถ้อย)	
ภาคบ่าย ๑๙ มีนาคม ๒๕๖๔ เวลา ๑๓.๓๐-๑๖.๓๐ น.	โรงเรียนชุมชนบ้านแม่สุก โรงเรียนบ้านแม่จั่ว	
ภาคเช้า ๒๓ มีนาคม ๒๕๖๔ เวลา ๐๙.๓๐-๑๒.๐๐ น.	โรงเรียนชุมชนบ้านป่าแฝกสามัคคี โรงเรียนบ้านป่าแฝกเหนือ	
ภาคบ่าย ๒๓ มีนาคม ๒๕๖๔ เวลา ๑๓.๓๐-๑๖.๓๐ น.	โรงเรียนบ้านป่าแฝกใต้ โรงเรียนบ้านหนองสระ	
ภาคเช้า ๒๙ มีนาคม ๒๕๖๔ เวลา ๐๙.๓๐-๑๒.๐๐ น.	โรงเรียนบ้านป่าสักสามัคคี โรงเรียนบ้านทุ่งป่าช้า	
ภาคบ่าย ๒๙ มีนาคม ๒๕๖๔ เวลา ๑๓.๓๐-๑๖.๓๐ น.	โรงเรียนเจริญใจ	
ภาคเช้า ๓๐ มีนาคม ๒๕๖๔ เวลา ๐๙.๓๐-๑๒.๐๐ น.	โรงเรียนบ้านเหล่า โรงเรียนบ้านไร่อ้อย	
ภาคบ่าย ๓๐ มีนาคม ๒๕๖๔ เวลา ๑๓.๓๐-๑๖.๓๐ น.	โรงเรียนบ้านดงอินตา โรงเรียนบ้านดงบุญนาคน	
ภาคเช้า ๓๑ มีนาคม ๒๕๖๔ เวลา ๐๙.๓๐-๑๒.๐๐ น.	โรงเรียนบ้านห้วยเจริญราษฎร์ . โรงเรียนบ้านสันตันม่วง	
ภาคบ่าย ๓๑ มีนาคม ๒๕๖๔ เวลา ๑๓.๓๐-๑๖.๓๐ น.	โรงเรียนบ้านป่าตึง	

*หมายเหตุ กำหนดการวัน เวลาอาจมีการเปลี่ยนแปลง หากมีการเปลี่ยนแปลง จะแจ้งให้ทราบล่วงหน้า

1. ติดต่อสอบถามได้ที่หมายเลขโทรศัพท์ 0918513142 คน.ศิษฐา เฝ้าปิ่นตา
2. ติดต่อสอบถามได้ที่หมายเลขโทรศัพท์ 0877847654 คน.ธารารัตน์ กล้าหาญ

การนิเทศ ติดตาม คณะอนุกรรมการติดตาม ตรวจสอบ ประเมินผล และนิเทศการศึกษา
สำนักงานเขตพื้นที่การศึกษาประถมศึกษาพะเยา เขต ๑ ภาคเรียนที่ ๒ ปีการศึกษา ๒๕๖๓

กลุ่มโรงเรียนภูพานยาว

๑.รายชื่อคณะอนุกรรมการ ก.ต.ป.น.

- | | |
|--|------------------------|
| ๑.๑ รองผู้อำนวยการ สพป.พะเยา เขต ๑ ที่กำกับกลุ่มโรงเรียนภูพานยาว | ประธานอนุกรรมการ |
| ๑.๒ ประธานกลุ่มโรงเรียนภูพานยาว | รองประธานอนุกรรมการ |
| ๑.๓ นางจามจุรี สุนะรินทร์ | ผู้ทรงคุณวุฒิ ก.ต.ป.น. |
| ๑.๔ ผู้อำนวยการกลุ่มการเงินและสินทรัพย์ สพป.พะเยา เขต ๑ | อนุกรรมการ |
| ๑.๕ ผู้อำนวยการกลุ่มนโยบายและแผน สพป.พะเยา เขต ๑ | อนุกรรมการ |
| ๑.๖ ผู้อำนวยการโรงเรียนบ้านม่วงคำ | อนุกรรมการ |
| ๑.๗ นางวันวิสาข์ วังชุมทอง ศึกษาพิเศษ สพป.พะเยา เขต ๑ | อนุกรรมการและเลขานุการ |

๒. ปฏิทินนิเทศ ติดตามฯ ภาคเรียนที่ ๒ ปีการศึกษา ๒๕๖๓

วัน เดือน ปี	โรงเรียน (ภาคเช้า)	โรงเรียน (ภาคบ่าย)
.....๑๖..... มีนาคม ๒๕๖๔	อนุบาลภูพานยาว	บ้านแม่ือง
.....๑๗..... มีนาคม ๒๕๖๔	บ้านร่องปอ	บ้านเจน(เจนจันทรานุกูล)
.....๑๘..... มีนาคม ๒๕๖๔	บ้านม่วงคำ , บ้านห้วยแก้ว	บ้านกว้านเหนือ (สุทัศน์อุปถัมภ์)
.....๑๙..... มีนาคม ๒๕๖๔	บ้านกาตลี , ห้วยทรายขาว	บ้านอิงโค้ง

- หมายเหตุ - วันหยุดราชการฯ วันที่ ๑๓-๑๔ , ๒๐-๒๑ และ ๒๖ - ๒๘ มีนาคม ๒๕๖๔
- งานประชุมฯ สพป.พะเยา เขต ๑ วันที่ ๑๕ และ ๒๒ มีนาคม ๒๕๖๔

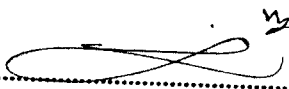
ลงชื่อ..........ผู้ประสานงานคณะนิเทศฯ
(นางวันวิสาข์ วังชุมทอง)
โทร ๐๘๖-๒๐๘๕๐๘๙



ข่าวประชาสัมพันธ์

สำนักงานเขตพื้นที่การศึกษาประถมศึกษาพะเยา เขต 1

Phayao Primary Education Service Area office 1

" ๓๗ ปี ก้าวไกล วิถีคุณภาพเด็กพะเยา 1 เป็นพรหมลิขิต "

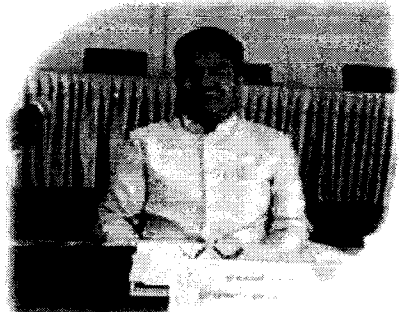

วันอังคารที่ ๑ มีนาคม ๒๕๖๔ เวลา ๑๓.๓๐ น. นายสวัสดิ์ แสงชื่น ผู้อำนวยการสำนักงานเขตพื้นที่การศึกษาประถมศึกษาพะเยา เขต ๑ พร้อมด้วยนายสุชุม พรหมเสน นายณัฐพล สุวรรณผล และนายธนายุทธ คำภีระ รองผู้อำนวยการสำนักงานเขตพื้นที่การศึกษาประถมศึกษาพะเยา เขต ๑ ประชุมคณะกรรมการติดตาม ตรวจสอบ ประเมินผล และนิเทศการศึกษา สำนักงานเขตพื้นที่การศึกษาประถมศึกษาพะเยา เขต ๑ ครั้งที่ ๑/๒๕๖๔ ณ ห้องประชุม ประถมอนุสรณ์ สำนักงานเขตพื้นที่การศึกษาประถมศึกษาพะเยา เขต ๑

สำนักงานเขตพื้นที่การศึกษาประถมศึกษาพะเยา เขต ๑

โทรศัพท์ ๐-๕๔๘๘-๗๒๐๔

โทรสาร ๐-๕๔๘๘-๗๒๐๒



นางสาวอโณทัย นามคำตัน

